滿洲報

大正十二年十月九日
本報價目　每份 金五錢　一個月 金八十錢　外埠郵寄金九拾錢
廣告刊資　一行十四字起碼刊資一日每行金一圓持別地位加倍長期另議
發行所　大連市山縣通一〇四號地　滿洲報社
電話　編輯部七五一三番　經理部四〇三四番
振替貯金口座大連三、七三番

反直派積極預備討曹（上海電 八日發）

奉天、浙江、雲南、廣西、四川、湖南、各省駐滬代表、對盧永祥勸告西南東北各省一致出兵討曹密議之結果、本日更在滬議員代表、相携向廣州出發、張繼以下四名、亦為促進積極的態度、本日亦同往廣州、於此際盧永祥之態度、實屬最堪注目者云、

攝閣決提總辭職（北京專電 八日發）

內閣總辭職決定提出辭呈新大總統於七日入京

催促張盧孫出兵（上海專電 八日發）

居留滬上之護法儀員、七日開緊急會議、其結果對於張作霖盧永祥孫文三氏、𢗼慫恿其速出、積極的行動、次定選出代表二三名前往接洽云、

奉張密電孫段盧（奉天專電 八日發）

張作霖於五日秘電孫段盧三氏、認為此回曹錕與吳佩孚等所辦之大選、手段卑劣、有違約法、吾人為國家計、安可坐視、彼輩有此暴行、應取一致對待方法云云、

大選成功後 上海政局之活動（北京專電 八日發）

曹錕當選之報傳來、當地政界亦突呈活動、唐紹儀邸邇來車馬盈門、褚輔成等國會議員、亦與各省代表同時發起對付時局策、曾有密議、又一消息、張作霖氏之代表某、奉張氏之命、有黎元洪在滬組織政府之說、但或係宣傳亦未可知云、

章太炎主張討曹（上海專電 八日發）

曹錕被選為大總統之報傳出、上海人心非常憤慨、在留該地國會議員遂開緊急會議、曹錕係賄選之總統、有違法紀市民一致反對章太炎氏反對尤烈、主張討伐曹錕、惟黎元洪氏對於新聞記者等全行謝絕面會云、

大頭定親交證書（北京專電 八日發）

總統證書吳景濂擬親送保定俟曹到京交

大頭請曹早入京（北京專電 六日發）

大頭電話保曹懇請早日來京曹無表示

曹錕定十日來京（北京專電 八日發）

攝閣電曹、問何日來京就職、曹復十日晨車抵京、已備外交大樓為到京時行轅、

籌辦新任總統就職儀式（北京專電 七日發）

新總統就職儀式、經內高交吳與籌辦大選各要人磋商、尚未就緒決增加典禮官、及衛侍武官十餘人、

賄選成後各派將有反動（北京專電 八日發）

大選問題、自十月初以來、直隸派竭力買收、卒以五千元之代價

京中地微震動

京中五日晚六時十分、地微震動僅三四秒鐘、因力極微不覺者甚多、（北京專電七日發）

及議員任期延長為條件、以博其之歡心、結果始有大選成功之今日、然今後時局益當多事、如段祺瑞之宣言、曹錕運命、至多不過一年、又曹錕今回被選為總統、則迄今未能結合之段派奉天派黎元洪派等、定能團結而對抗直派云、

吳景濂計算經手各欵項（北京專電 七日發）

吳景濂因經手之欵、尚未詳細計算、分交籌辦大選各要人、吳已囑本系某議員、與王熊接洽清理、

大選時議院之嚴重警戒（北京專電 七日發）

五日午後一時、總統選舉會之出席議員五百九十一人、遂超過法定數、有多數軍警、在議院內外嚴重警戒、無論議員及傍聽人、均不許由議場退出、因此即行投票、卒如前此之所豫定、以曹錕當選、

公府人員赴保歡迎曹錕（北京專電 六日發）

五日十一時、公府侍從武官、承宣官、禮官處、指揮處人員一百餘人、赴保定歡迎新總統來京、

公使團又準備招集會議（北京專電 七日發）

使團因南北無統一希望、對於索討外債、調整自衛兩大問題、積極進行、不再遲延、現又準備招集會議、

何東繼續奔走運動和平（上海專電 八日發）

何東氏關于和平會議一節、現正繼續奔走、于七日午在總商會招集商學界名士、懇談一切、

日本決定召集臨時議會（東京專電 八日發）

日本政府定於十一月中旬、召集臨時議會、但召集臨時議會期間須有四十日、今為有緊急必要事項、不按所定期間、於十一月二三日前、即行召集云、

日憲政會對政府之態度（東京專電 八日發）

日本憲政會對於日政府之態度、業取一致政策、轉為援助、特對於普選案、政府如取斷行的態度時、憲政會即利用此機、作非政友之大行動、以資援助政府、政治前途惑星隱約、當今運動正盛之期、誠有大堪注目價值、

日警廳捕拿亂黨之活動（東京專電 八日發）

日本東京警視廳、於數日前捕獲淀橋管內居住市民、除首謀者外又捕十餘名、拘押淀橋警察署內、嚴重究訊、聞該事件內容、覺有陰謀派某乘此震災慘劇、人心惶駭之頃、希圖作亂、實現已在剎那之間、被警署探查、捕獲到案、該黨陰謀派、非徒內地已耳與海外各地、僑居日民聯絡、情甚危險、尚在嚴行捕獲餘黨之中云

東京市在地震後之人口（東京專電 八日發）

日本東京市、於十月六日調查現住東京人口、合計百六十八萬三千三百四十一人、內中避難者八十九萬二千七百五十四人、舊有之定住者七十九萬五百七十七人、又據警察署之所調查、定住者六十九萬九千九百八十六人、避難者六十三萬〇〇九十六人、計共百三十三萬〇〇八十三人、至日本橋深川之兩區、現無一人之定住者、已成為荒涼之區矣、

蘇俄政府之新紙幣發行（莫斯科專電六日發）

蘇俄新發行價值盧布之紙幣「塞爾甫尼斯」在該國已漸次推行、凡最近該國為減少一九二二年至一九二三年所發行之紙幣起見、凡鐵路運輸事宜概收新紙幣云、

曹錕當選通告

大總統選舉會終了後、該會即向國務院通告曹錕當選情形、同時并向曹錕及各省軍民長官拍發通電、一方國務院則開緊急會議將新總統已經選出等情、通電各省並派袁乃寬赴京、代表閣員、傳達歡迎新總統之立、內務部則已着手籌備總統任典禮、而吳景濂則訂于八日賫總統選舉證書赴保曹錕將于八日或九日來京、舉行就任典禮、

王克敏又將任財長（北京專電六日發）

王克敏任財長、已無問題、惟上台預備費、須五百萬始夠分配、刻王有把握之欵、有三百萬左右

時事要聞（一）

萬國議院聯合會之詳情

王廣圻報告

萬國議院聯合會、上月々半在丹京開會一事、我國々會因為期已促、不及派員與會、特致函外部電請駐丹王代表出席、各情已誌前報、茲聞外交部昨已接到王氏覆電、報告開會經過如次、敬呈者、八月六日接奉鈞部轉來參衆兩院致萬國議院聯合會賀電一通業經遵照電示、於開會前譯送前去、按該會在丹京舉行第二十一次大會、共歷三日、茲將所有開會及議事情形、撮要呈報鈞部備覽、九月十五日上、該聯合會第一日開幕、計與會者共三十國各國派來議員代表、共有七百人之譜、協約國中之法比兩國、因進占魯爾事列席代表獨少、此次主席之會長、係推定丹議員莫脫森博士充任、丹內閣總理大臣、代表丹政府款會、致歡迎詞並頌詞、各國代表相繼互有例行之演說、此後即按照所定議事日程、分日循序討論、其所付議較為重要諸問題如左、(一)議員對於外交政策之監督、及殖民地之委治、此條係泛空之議論、當時無具體解釋、全場無發議論者、(二)解除兵備、英丹兩國代表次第演說、發揚解除兵備之必要、蓋即消滅國際和平之障礙物云、經衆同意議決、各向政府督率進行、在國內本此主義極力宣傳、務求達到目的早見世界和平之日(三)法比佔領魯爾問題、德代表首先發言、指訴法比佔領魯爾之非是、繼由法參議員梅倫氏答辯略謂、法國最愛和平、吾人欲使戰禍不至再見、非將凡爾塞約一一見諸實行不可、末言法比當歐戰時經兵燹區域、被創之鉅、財產人民、損失無算、頗難恢復云(四)將於少數國籍人民之義務及權利瑞士議員烏司得博士演說、大致謂因戰後少數變國籍人民、宜使其享受高等教育、(五)賠償問題、各國意見頗不一致、英美代表謂須兩方各秉誠意再請數中立國居公正斷理、此難題方有圓滿解決之希望、德代表聲言法比占據魯爾、認為大有阻礙賠償問題之進行、德政府深願在國際聯盟會與協約國相見談判云法比方面代表則謂法比並無侵吞德國土地之野心、所求者惟賠償其所受之損失耳、各國先後發言畢、遂公同議決各向政府請願將此重大賠償問題、付諸世界各國審查、作公正之調停、(六)各國經濟問題及自由通商問題、略謂錢幣日跌之國、宜速設法以鞏固之、或先借欵維持、或由各國協約互助云、再各國為便利本國之商業計、特立苛例限制進出口貨物、以致各定專條互相嚴禁、殊屬有礙商務之發達、亟應用通商自由制度最稱公允云、以上係開會期間所議各節、相應呈報、此呈、十二年九月二十七日

師範大學歡迎范源濂記

師大學生日前派代表鍾鳳、張明德、郝家鄒、辛煥文四人、謁見梁任公、熊秉三、陳小莊、鄧芝園、蔣夢麟等、各教育界名流、請求敦勸范靜生早就該校校長之職、當時熊對鍾等云、范先生之來否、全視同學之內部精神之團結如何以為斷、倘使一些人歡迎一些人不歡迎、范先生必不肯來熊氏又謂、最好請政府聘請多數名流、組織師大董事會、負選擇校址籌劃校款之責、彼時范先生若被董事會選為校長、雖欲辭恐亦有所不能云、該代表等咨以作此還大計畫、范不來、一切根本計畫、莫能進行、梁任公談話亦極其肯摯、謂學校事何時不困難、不能因其困難、就不管了、我必勸范先生早早就職云、梁氏並當面書就一信交由學生代表至滬交范靜生、其詞極誠懇、茲節錄其大要於後、（前略）師大成立以來、教員及學生全體、盻弟先歸、惟日為該以兄所關於教育界中人、亦僉謂弟若不歸、或歸而不就職、則斯校行將瓦解、以弟與教育界關係之深、在現時情狀之下、眞義不容辭、其中雖不免有若干困難、弟至當可迎刃而解、況吾儕任事本不應計較難易耶、（下略）又鄧芝園談話、謂曾屢次通信、促范先生就職、前於范來信中、見范有一大誤會、彼以為此次任命為師大校長、係學生自行舉出、本來范先生之任命、係種備師大委員會所呈請、並非學生選舉我已去信解釋、想范先生此釁誤會消滅後、當可就職、我亦必再去信敦促云、其餘諸人、或允去信敦勸、或當面諄囑學生力爭上進、則范先生自然肯來、是各名流對於范靜生之長師大、已一致敦促、以此情形、范恐難於不就職矣、又訊該校同學、己以四百餘人之投票、舉黃倰昌陳開運兩人、為赴滬歡迎范氏之代表、不日即當東裝出發云々、

周朝遺物展覽

近日鄭州發現周朝遺物九十三件均於五日運至開封、不日即陳列孔廟展覽云（開封專電六日發）

大連新聞

（以下接第二頁）

華商公議會之決議事項

李會長主席全體通過議案九條

大連華商公議會、為整理人員刷新會務起見、屢次開董事會議、結果、大體決定、今特通知全體會員、並有請求會員表決之必要、故於八日午後三時、招集全體會員、開臨時總會出席者、有正副會長議董及會員、約八十餘名、討論事項如左、

一、會長報告副會長張駿漁之就職
二、會章修正草案、請求全體會員之承認、
三、會費徵收等級之改定、
四、會務分科委員、分坦監督之責任、
五、今後調查各業進行之手續、
六、銀建復活、對八團體各及機關之通告公函、
七、瑞昌號停業始末之報告、
八、店舖改善之報告、
九、國慶紀念日之祝賀會、

以上各件議決後、由李會長提議此次會務既行改革、而會內之各會議室及事務室、亦應從新擴張故決定以遼東銀行之後身樓房、為全體會員之會議室、將原來之會議室、改為董事會議室、將油房聯合會之舊址改為事務室云、

抱社會主義之青年

於六日乘台南丸解送日本

台南丸於前六日上十時開駛赴日、乘客滿座、洵為從來所未有者乘客中各色人物不勝枚舉、在一等室內有向井忠晴氏、（大連三井支店長）送者有赤羽梅號滿鐵理事相生會頭等、花柳界中之美女等、亦乘此船歸國、舊日交遊、前往見送者至多並有日本小倉商業學校滿鮮視察團十三人、同行歸國、歸國者心有所樂、見送者各祝保重、唯於三等室內有一被監青年、旁有刑事監視、更無親朋見送、該青年係前九月三十日在長春被查為宣傳社會主義之藤岡淳吉、現年二十二歲、由野寺刑事監視送歸日本裁判、其顏色談笑自若、洵不愧斯世青年壯哉此行、茲將藤岡氏之所被捕之由、披露於下、東報方面謂藤岡淳吉為社會主義大杉榮部下之一、因東京災後、危及自身乃逃至春長、擬由哈爾濱竄入俄境、宣傳社會主義、不幸被捕、由長春署引渡大連、故於六日解歸日本、當登船之時、泰然自語、因東京危險、一時潛居興津旅館、外面傳說尤甚、是以逃至長春、不幸被捕、因違反出版二三事件、在大審院判定刑期四月、彼刑期甚短、胡為乎逃哉、以致失敗、誠自愚也大杉榮慘遭非刑、令人何勝嘆息該青年頭戴早稻田大學制帽、身披氅衣、翩翩青年、前途有為倘一失敗、庸何傷也、

論評（恂恂）

▲近日三省人民士庶、莫不走相驚告、以奉直再戰之期不遠、然其一種惶恐無措之情形、可笑亦復可憐、然於此可覘人民之眞正念望和平心理矣、

▲奉直再戰之流言、傳播於三省境內、其最大原因、不外乎下列三端、
(一)保曹之賄選已告成、
(二)奉省適於保曹賄選告成之際、而舉行秋操大演習、
(三)奉票價格突然暴落、

▲綜上述者觀之、所謂時與勢適相值、一般神經過敏之徒、與夫造謠生事之輩、肆其如簧之舌、故作驚人之語、愚夫愚婦不明就裏、飽經憂患之餘生、迭受刀兵之痛苦、又焉不聞而戰慄者乎、固毋怪其走相驚告者也、

▲惟際此時局不清人心俶擾之會、安可不闢其妄、任其謠言惑衆乎、記者不惜詞費、揭其言之無稽、以為我三省父老兄弟諸姑姊妹告、

▲夫三省自積極施行保安政策以還、業獲奇效閭閻又安、閭境翕然、府庫充盈、百廢俱舉、匪患逐漸肅清、軍紀日臻嚴肅況張總司令、素重民意、趨重和平、決不致遽反民意、輕啓戰釁、萬無以曹氏之大選告成、即貿然以兵戎相見於疆場之理、即曹氏新膺大位正在得意之時、亦决無暇即訴諸武力、此其一、奉票之漲落無定、統為經濟界之消長問題、以三省之府庫充盈、即使果有戰事、當局必豫為維持、何況三省紙幣之漲落無常、業已數見不鮮乎、其非因於戰事也明矣、此其二、若謂曹之總統當選、外國或致不滿、或當引起戰爭、則更無此理、因外人之對我國外交早打破通例、而就地以與實力者相周旋矣、況彼蹶[illegible]者、居我國、其擾亂之心、較我為甚故恐外人之不滿而肇戰禍者、尤為事理之必無、此其三、特掬誠以告我三省父老兄弟諸姑姊妹、幸勿信匪人之莠言、而徒庸人自擾也、

東京震災募捐啓

啓者。此次東京橫濱之震災。洵為世界未有之奇禍。繭場居舍悉成丘墟。老少人民。同罹浩刼。而又波臣肆害。海嘯為災。沿海田廬。都成澤國。死亡既狼藉道途。生存更急須拯救。慨念災區之慘狀難描。賑撫所刻不容緩。望拯災民於水深火熱之中。求助慈善仁人。所冀鼎力解囊。因多々而益善。并求廣為勸募。即少以至鉅。爰修捐啓。佇候鴻施簡章列後

捐欵簡章

一、凡捐助現欵請交後列各處關東廳。大連市役所。滿鐵會社。遼東新報。滿洲日日新聞。大連新聞。泰東日報。關東報。滿洲報。大連商業會議所。大連華商公議會。小崗子華商公議會。旅順華商公議會。旅順市役所。
二、凡捐助糧食物品土者請交大連市役所
三、凡捐助欵項芳名由前記之六報逐日登報發表作為欵收證據不另給收條
四、凡捐助糧欵項之處分糧食物品之運輸概由關東廳主持辦理
五、捐欵截期限為九月三十日
六、欵項食品之捐助無多寡之限制

關東廳　南滿洲鐵道　大連市役所　大連商業會議所　大連華商公議會　小崗子華商公議會　旅順華商公議會
關東報社　泰東日報社　旅順市役所　遼東新報社　滿洲日日新聞社　大連新聞社　滿洲報社

配製眼鏡

本□□□最新科學法
君之目力如何呢　定能使君滿意
奥町監部通六十二號
老精華眼鏡公司
主任 謝枕山 啓

德記茶莊開幕贈品廣告

啓者本茶店向在杭州候潮門外福建南台設立窨茶廠自製茉莉香茶運往烟台營口安東天津等埠批發有年矣今為擴充營業便利主顧起見特設批發處在大連市浪速町二十七番地（天和盛舊址）謹擇于夏歷八月初七日開幕特備有上等潔美人畫片西湖全圖等贈品以表歡迎顧主而廣招徠至期幸望賜顧是荷茲將贈品項目列下

購茶八毛以上者	贈單幅五彩西湖全圖	一張
購茶一圓六毛以上者	贈代軸五彩西湖全圖	二張
購茶二圓四毛以上者	贈自印拾彩古裝美人圖	二張
購茶三圓二毛以上者	贈上色翠戒石玉針（顧客自擇）	一枚
購茶四圓八毛以上者	贈上色翠耳墜	一付
購茶六元四毛以上者	贈上色翠鐲	一枚
購茶八元以上者	贈上色翠玉班	一枚
購茶九元六毛以上者	贈上色翠表墜	一枚

以上之贈品　自夏歷八月初七日起至夏歷八月十三日止
各色名茶花色繁多不及細載另有茶名花色定價表函索面索均行奉贈
本店主人謹白　電話六七一二番

售金五分如有喜閱本報者向車內賣貨人購買不悞
印刷人 金

大連新聞

新長官之協同辦事主義

新任關東廳長官兒玉秀雄氏、對往訪新聞記者云、余尚未考案新政策、一言以蔽之則白紙主義也、因余之赴任、遂有移動官吏之說、但絕無此事、除了自願辭職之外、不爲更動、總以協同主義辦事云、

新任關東長官 村井市長致電

爲改正市制案從速實現

市長村井氏爲進行改正大連市制案、曾於前任關東廳長官臨行之日、面謁伊集院、致以肯摯之意見、因長官變更、內閣成立日淺、又遭地震之故、注意於恢復事業、對於大連市制改正一案、亦無暇顧及、或恐延期發表、故當兒玉新長官就任之前於六日下午、大連市長村井啓太郎等六名聯名致電兒玉長官、請其轉達日本政府以期早日發表、村井市長以伊集院臨行之時、託其致意政府、迄今無一覆音、伊集院既已就任外相、對於兒玉當能詳致其意無疑、此所以致電新任長官以期早日實現云、

實驗無線電話

大連遞信局、自六日下午一時至三時、七日上午十時至十二時實驗無線電話、該無線電話機、爲日本東京電機株式會社製品、經長春和登洋行代理販賣、故大連遞信局得此機會、而實驗之也、對於來賓則任隨意參觀云、

電車業已開車

老虎灘街道自鹽田停留所至逢坂町停留所之複線工事、除由逢坂町至溫泉臺間之工事、業已完成、餘者均已開駛、又星個浦水源地間之複線工事、因爲材料之關係、現在尚未完成、由星個浦正門前至中門之工事、現已完了、已行開車矣、

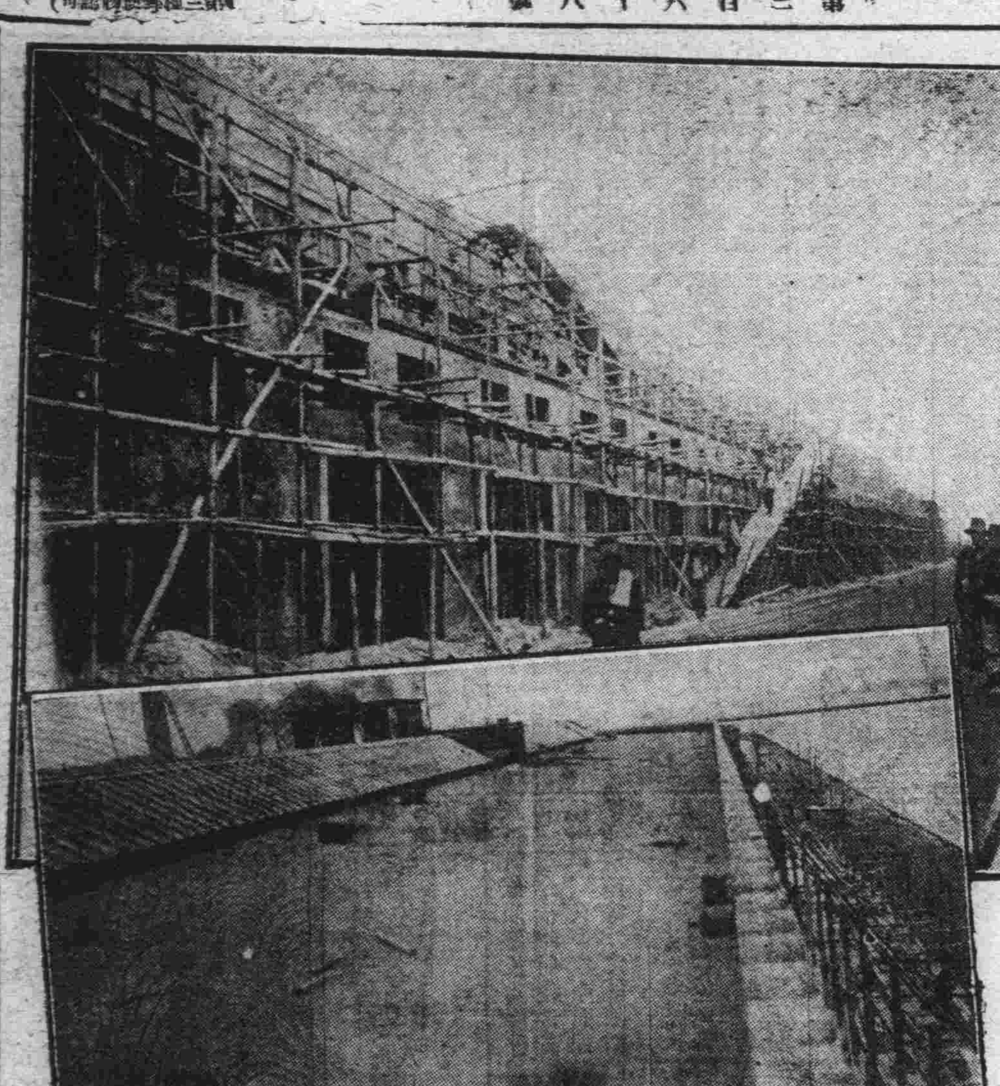

十二月工竣之埠頭待合所

市內火警兩誌

市內逢坂町二百三十二番地、東方約半里許民政署之空火藥庫、於七日午後七時發火、即時有警務署滿鐵之各消防隊馳至、奈因該處素無人住、故水道不便、迨至九時許、始撲滅、共燒去空火藥倉庫一棟、約價二千圓、其發火原因、因該倉庫素無看守之人、故一般乞丐、均以該倉庫爲住宿所、因乞丐之煙火或炊食物之火均不明白、下在調查中云、

又同日午後六時三十分、市內西通二丁目八十四番地、復德園飯館、因煙突出火、致將附近所堆積之乾柴燃着、迨至消防車至、到已撲滅、聞其損失不過五角耳

西崗街又鬧小火警

小崗子西崗街十八號地苦力宿舍張蔭源處、於月之六日午後十一時五十分、張某不愼將煙卷頭棄於堆紙中、以致起火、幸公議會消防隊、奔至努力撲救、至十二時半始行息滅、損失不過二十元左右、

教育研究會將開會

大連普通學堂教育研究會、按本年二月七日大連民政署所開普通學堂長會議、所協定之第五項條件、於本月十三日在周水子普通學堂內開第一回教育研究會、聞該會所研究者、爲第二學年之日本語教授法、主講者爲袁執禮氏、自午前九時開講、至正午、自午後一時開全體會員討論會、徵求各會員之各科教授及管理法云、

本埠國慶紀念 籌備提灯大會

已有九團體聯合進行

本埠華人各機關表示愛國熱忱、舉行慶賀雙十佳節盛典、前已屢爲披露報端、近聞各團體代表及一切委員、於八號午前十時、假東鄉町中華基督教青年會、會議解決辦法、定於十日午前各團體在南山近江町浸信會舉行祝賀典禮、午後六時、露天市場東大空場集合、六時半列隊提灯遊行街市、屆時必有一番佳況、愛國志士、有欲前往祝賀者、可臨時參加、必受莫大之歡迎也、茲將午前典禮秩序列左

一、振鈴開會、二唱歌、三主席報告、四升國旗、五向國旗三鞠躬禮、六唱國歌、七、三呼中華民國萬歲、八演講、九、唱國歌、十祈禱、十一振鈴閉會

川村社長將赴北視察鐵道

滿鐵社長川村氏、定於十日前後至四洮吉長兩鐵道視察一切、行程固已定好、恐於途中或有變更致招各地煩擾、故未發表云。

管內施行巡回診療日期

日本赤十字社大連支部、對於慈善事業、無不竭力施行、今回爲救濟管內病者起見、特派醫師一名、藥劑師一名、及書記一名、共施自八日開始巡迴診療管內、其施行日期如左、十月八日岔溝（午前八時由大連發正午着自午後施行診療）十月九日上劉家屯（午前在岔溝診療）午後一時由岔溝出發三時着診療至日沒爲止）十月十日欒家屯、（午前中在上劉家戶診療、自午後一時發、三時着上劉家屯、診療至日沒爲止）十月十一日小平島、（午前中在欒家屯診療、午後一時由欒家屯出發、三時着小平島、診至日沒爲止、）十月十二日小平島、（午前中診療、午後歸連）十月十三日西沙河口、（自午前九時、診療至午後四時）十月十五日東沙河口、（自午前九時診療至午後四時、）十月十六日香爐礁（自午前九時診療、至午後四時）十月十八日北崗子、（自午前九時診療、至午後四時、）十月十九日商家屯、（自午前九時診療、至午後四時、）十月二十日革鎭堡、（午前七時由大連發、十時着、施行診療、）十月二十一日革鎭堡、（午前中診療）十月二十二日海猫島、（自午前九時診療十月二十三日柳樹屯、（午前中在海猫島診療、正午由海猫島出發、午後疹療）十月二十四日柳樹屯、（午前中疹療）十月二十五日周水子、（自午前九時診療、至午後四時、）十月二十六日南關嶺、（自午前九時診療至午後四時、）十月二十七日大房身、（自午前九時診療至午後四時）十月二十九日石道街、（自午前九時診療、至午後四時、）十月三十日轉山屯（自午前九時診療至午後四時）十月一日寺兒溝、（自午前九時療、至午後四時）十一月二日寺兒溝、（自午前九時診療、至午後四時）云、

建築住宅計畫

財團法人聖德會計畫於來年度、建築住宅、豫定一千戶、建築資金爲二百萬圓、至其出資方法、如得東拓大連支店之諒解、再得該本店之許可時、即行着手準備一切、至其地點定爲現在之野球場、及中央警務署女學校等地域、中請關東廳返還、以滿鐵代用社宅及聖德街イ區中間空地二萬餘坪補充之、再該會所建築之貸住宅、比建築當時之價、約下落至三分之一云

小崗公議會 會長問題又惹起紛糾矣

候補龐睦堂周善亭二氏 果眞認可繼任會長乎

小崗子華商公議會會長張嘏臣君、於民政署長猶未許可之際、觀小崗子一般商民之心理、乃急流勇退、於九月三十日提出堅辭願書、後田中民政署長乃以正式公函給該會前會長牛作周君、令其將選舉當時正會長得票之次多者、繼續就任之手續、作速辦理、以免該會務無人整理、牛作周君本不欲再問該會之事、得民政署之命令不得已乃急速招集新舊議董、於月之六日午後七時開會、當時由牛作周君報告民政署來函之情形、並協議請龐睦堂到會商磋、當時由牛作周周善亭等前往勸駕、龐氏初則不肯、後以衆人挽懇、乃以相當條件要求、其條件卽將會員議董等整理完畢、始能從命、再以他種要求、使其即時到會、龐氏則決不允許、未能即時得龐氏之允許乃復行協議、徐香圃君以時勢已形危險、乃施其巧妙手腕、謂可以選一正二副、豈不是兩全其美麼（其目中正會長爲龐睦堂、副會長則卽指伊與周善亭二人、）衆人未與理論、又有提出另行選舉者、一時議論紛紛終未協妥相當方法、故約定於次日卽七日再與龐睦堂接洽而散、

據該會議董某氏謂、張嘏臣君見時勢不佳、故積極提出辭書、張君得以幸免無意味之會長虛名、自牛作周君得民政署之命令、周善亭受牛作周之懇託、雖出爲之奔走維持、奈周善亭君、當初卽不欲問會務、前者在會奔走、不過爲會務起見而已、此次又得脫手、聞目下周君甚形憂慮、據原來選舉之時周君實在不滿意選舉法、故選出會長、卽表辭議董之職、此次龐君有繼張嘏臣君之後任職亦決不欲加以贊否、（免張嘏臣謂周善亭爾次之辭議董事反對我也、）依目下之狀況觀之、龐君不肯輕自認可、徐香圃君又假意辭職、苟長此以往、則小崗子公議會又將紛糾矣、余雖係該會一份子亦不敢妄加贊否、惟望與公議會前途無益、及不能爲小崗子商民謀幸福者、其速退步、可讓交椅於有能爲而不存私心之人可也、余亦不必指名孰是孰非、想彼有心肝者定自知之也、

若小崗子公議會紛糾已多日、會務直若無人執理、眞小崗子商民之不幸、查公議會本爲民衆謀幸福之機關、胡彼〻議者、寧受人之指罵、而必得有會長或副會長之名不止者、實令人不知其居心何在也、或眞能爲小崗子商民謀幸福耶、抑另有用意耶、然勿論有貧望者、可以當會長、卽反此者亦可以略加維持、使其不失會長之名分、第一可以免紛糾、更可以早速整理會務有人耳、該會之有心肝者、其鑒諸、

製鐵所改用 還元爐之成績

鞍山製鐵所因處理貧鑛、而着手製作還元焙燒爐、六月中卽完全告成、實驗其焙鑛、最初出量、日不過一百五十噸、次漸增加、達至一百八十噸、最近已達二百五十噸、誠意外之良好成績、還原爐之設爲製鐵所製造課梅根氏之意見、彼時確信日出二百噸上下、果如其言、技術上代價、洵可謂如願相償矣、

鄭某冶遊受辱

以遺失物品控告賣淫窩 於小崗子警署矣

大連市內福德街三十八號地住戶鄭樹田、（年三十一歲）於月之二日、午後六時許、至露天市場六號地秘密賣淫場所張玉山處、張玉山之妻女等、（鄭某與張某有交誼）卽以穢語調戲、並令宿於其家、鄭某雖係冶遊者、奈以朋友面上、不欲作無恥之事、張玉山之妻女、更追其相就、鄭某堅欲他往、是時適張玉山歸來、亦優待鄭某、亦示意令其妻女留鄭某、鄭知其蓄意不良、欲起身他去、竟爲張玉山妻女等所拉住、將鄭某衣服拽破、並將其手上金戒子二個搶去、（是爲鄭某自己所言）鄭某以張等無理、乃書呈狀、至小崗子警務署控告之、目下該署猶未傳詢云、查鄭某不欲留宿、何以明知張玉山處爲賣淫窩、而竟往耶、既來之、則安之、乃故假做猩猩態度、勿怪張某妻女之拉拽而奪取其物品、是誠鄭某之自取者也、寄語一般愛冶遊者、宜以鄭爲鑒也、

日本女生遊覽滿鐵沿線

青島日本高等女學校學生四十名豫定於拾月中旬、赴滿鐵沿線各地遊覽、今因旅程及與滿鐵租車事由該學校來函與滿鐵磋商中云

孩屍發現案之詳情

本月二日上午在傅家莊海岸發現孩屍一案、究其原委、乃係嶺前屯管大房身住戶農人陳興永與其妻高氏所作者、大連警署於五日下午己將該犯帶至警署訊問、茲將其顛末披露於下、陳之長女名三了頭者、現年二十二歲、數年前嫁於朱某爲妻、不幸其夫於民國十年因病夭亡、后遂歸養母家、奈以情不能己、暗與清酒會社苦力頭張喜田者有染、曾伴其情夫冶遊旅順、後經陳某夫妻力加嚴禁、遂使情夫情婦、難以幽會、然已種下孽種、月之一日、適値分娩之期、陳某夫婦將其女牽至宅西深壑中、分娩後其母高氏、用剪將臍帶剪斷、復用剪將該嬰兒刺死、屍體由其父携棄於傳家莊附近、竊計一場羞辱亦可掩匿、詎意情夫張苦力情尤難斷、招聚苦力二十餘名、擬用武力搶娶此婦、事爲警察探知、故而被逮者云

中華青年會之籌備國慶祝賀

△設備△講演△職員

本月十日爲中華民國第十二次國慶紀念日、本埠中華青年會發起於是日上午九時、假市內奧町永善茶園、開催國慶祝賀大會、已誌本報、茲聞該會幹事等、正在籌備一切、甚形忙碌、特誌其情形如左、

會場設備、會場內外、擬加裝飾、場內懸掛綵幕、及萬國旗幟、煥然一新、場外則札有綵門、大書國慶紀念四字、頗壯觀瞻、

名人講演、是日中華青年會特請旅順工科大學教授馬虎臣先生講演國慶祝賀之意義、而泰東日報社長金子雪齋先生、是日亦有祝賀的演說、此次尙有臨時加入者、屆時必有一番盛況也、

派定職員、是日會場內外、除中華青年會童子軍全隊到場維持秩序外、又派定職員如左、

司會者、包時塘、

招待員、陳德麟、孫子傑、魏釆章、張瀛夫、

强盜行將引渡

大連警署庄司刑事、月之一日在寺兒溝逮捕嫌疑犯王朝棟一節、已誌本報、至王自民國爲著名强盜、然在大連附近並未搶奪、又王在山會集有十數土匪、結夥掠劫、及擄人票等情、擬籌軍費數百萬元、將乘奉直再戰之際、乘虛一擧、詎意被捕、洵屬不幸、警署將引渡我中國當局裁判云、

萬春號新到皮貨特別價廉

本號專辦歐美雜貨特由蘇杭上海等處採辦

綾羅綢緞各種棉布婦人用化粧品及閨閣用諸品一應俱全並派專員親赴北京口外等處採辦地道各種皮裘海龍大領貂皮襖紅狐順腿大狐順腿獾皮水獺皮猞襖灰鼠皮襖豹皮狼皮灘羊皮襖黑白二毛皮襖倭刀腿玄狐白狐皮無不齊備兼代挖補彈洗新舊皮襖整舊如新並設有成衣包做各種衣服手工低廉務望各界諸君駕臨惠顧不勝歡迎之至恐未週知特此聲明

大連監部通一一一番地 本號主人謹啓 電話六四〇七

元生祥新到皮貨呢絨紬緞價格公道

啓者本號浪速町舊址建築已成現竟移往擇於夏歷八月十九日重新開張向辦蘇杭綢緞及洋廣雜貨歐美呢絨等俱全應時必需無一不備批發零售照常交易各界諸君賜顧者仍祈駕臨倍舊關照感何如也諸貨價格無不從廉以答諸君惠顧之雅意耳特此布告

大連浪速町 本號主人謹啓 長電話六四八六番

新築落成開幕廣告

啓者本號開創大連十有餘載採辦蘇杭綢緞輸入各國貨物價值之眞寔置貨之完美久蒙各界所稱許茲爲擴充營業便利主顧起見遂將郵便局租借之房收并一處重將門面仿照西式改築廠潤輪煥現已竣工擇於八月十九日開幕特由蘇杭新到各色鐵机紬緞並自外洋輸入毛呢絨貨以及中外什貨化粧用品應有盡有名目繁多不勝枚擧較諸曩昔新穎異常年來商戰競爭改良維新實不容緩觀夫東西各大商埠門莊售貨莫不定價劃一惟我連埠向無定價往往難以取信於人本號因鑒於此決將諸貨定以最廉之價改爲定價劃一由開幕日寔行藉保信用而廣招徠近又代理法商百代公司唱機唱片各界倍舊賜顧不勝歡迎之至特此謹佈

大連浪速町四十番地 洪來盛 主人 孫鴻齡謹啓 長電話五二六八 電話六二六九

岳陽樓從新開業廣告

本樓自開業以來深蒙各界紳商特賜惠顧無任榮幸今屆炎暑爲注重衛生起見將樓上之房間重新修飾煥然一新器皿精潔應酬週到前番曾特備套菜四等各界紳商無不贊美今又特聘名師研究便席三種分甲乙丙價値爲八元六元四元無論客位多寡皆可遂便今擇於陽歷七月十七日開業倘蒙惠臨倍舊歡迎恐未週知特此佈告

大連市奧町二丁目五十七番地 岳陽樓謹啓 （電話五二七八）

同興福開辦匯兌

啓者敝號開設以來十有餘載專辦錢鈔船票等事承蒙各界惠顧信用昭著不待贅言今爲便利客商起見特設匯兌一部在山東各處設有分號欲有往山東匯送錢項者勿論遠近城埠鄉鎭凡委敝號匯繳務必派員親自交到應期不悞恐本週知謹此聲明

小崗子平和街一番地 同興福錢莊謹啓 電話五九〇一 四二三七番

太元樓菜店啓事

敬啓者本樓擇於五月初九日開業爲歡迎客商並注重衛生起見不惜重資賃妥三層樓房四十餘間走台寬濶上有平台陳列奇花異草諸麗壯觀誠一樂地屋內特別清雅器皿異常清潔煥然一新特聘著名厨師主司京調京蘇筵席隨時便酌拔選堂役務期慇懃周到以博顧客曷翹盼歡迎之至特此謹啓

大連市小崗子西崗街十番地 主人 韓連泰 （電話三二七四番）

包辦大連分監拘留人飲食廣告

啓者敝號得官憲之許可今於大連分監專辦被事人在監拘留中自備隨便之飲食敝號在旅順本監包辦各種飲食已達十八年之久秩序不紊井井遵章平素尊重衛生並且飯菜甘美信用照著飯之等級共爲四等各等極承適口非以金鈔爲目的不過聊慰難人之愁悶望乞購客諸君倘有親友被拘留者祈代爲介紹來時定能詳細告述一切不勝盼切感激莫名除飲食外或送他物由敝號請示官憲既經認許無不代辦特此希告

每回 特等金壹圓 頭等金五角 貳等金四角 三等金三角

大連市外嶺前屯 諸官衙御用達商 大連分監東隣 西洪順支店 經理潘修漢謹白 電話七六三九番

西德泰綢緞京蘇雜貨莊

敝號今次緣建築工竣減價數日頗蒙各界欣臨惠顧盛情隆意實深感激莫名惟念其時諸君盈門之際敝員於匆忙之中不免招待失恭既屬知交必有以諒我幸也嗣後對於南京蘇杭所有新出之花素鐵機庫緞以及歐美毛布呢絨各色嗶嘰駝絨仍爲逐翻時新加意精選其他如各國雜貨布疋俄國毛毯台布亦爲羅取珍奇度時變更欲廣招徠故而價格概行從廉凡我惠顧諸君幸祈垂意焉

大連監部通七十七番地 本號主人謹啓 長電話六四五九

著名旅館

大連常盤 大聚大 蛈 大加 改

本棧開辦以來深蒙往來紳商顧無任惠感激現房屋重加修飾人員力行整頓男女異室招待慇勤代理火車輪船客票報關完稅尤極迅速妥當信用昭著遠近

大 山縣通十八 萬聚

敝棧開幕以來已逾十載頗承往來紳商光顧感激何似今爲應酬顧客起見特將舊有之樓房四十餘間大加修理煥然一新一切茶役人員均已甄選務期招待慇勤而且代理輪船火車各等客票報關上稅極力與往來客商便利名譽信用遠近馳名

大 裕長 長裕 長

本棧開辦以來深蒙往來客商惠顧無任感激現房屋重加修飾人員力行整頓男女異室招待慇勤代理火車輪船客票報關完稅尤極迅速妥當信用昭著遠近紳商倘不見信請新舊

▲旅客注意便利之旅館電話五七四四

大連 中華棧 經理人 主人

哈爾濱 中華棧 主人 張炎町

青島 中華棧 主人

東三省新聞

奉天

討伐直系電將聯名發表

北京國會、於十月五日、召開總統選會、並每票賄價五千元一節、業經本報陸續宣布、詎於五日、竟實行大選、以議員五百九十名之出席、選舉曹錕者、四百八十票、無論其中假名頂替、有何弊端、而曹錕則已儼然當選此項選電到奉後、總司令部、聞已依照預備手續、將擬就討伐電報、拍致各處、徵求意見、其重要問題係此次東北西南、一致興師討伐為反對賄選之當然結果、惟是否以粵孫為首領、各方均聽其命令抑或各行其是、不相約束、此項問題、請徵求各方意見、詢謀僉同、始克和衷共濟、羣力討伐、聞洋段浙盧、均已贊成擁護中山以與北庭相抗、苟無重大問題發生、則討伐電即將聯名發表云(夢)

常處長之回籍省親

軍警執法處々長常蔭槐前月因公赴營口、調查要案、回省遂接家函、諭以老親偶染小恙。當向上峯請假一星期、即於本月五日晚十時許帶差四名、乘南滿列車匆々回梨樹縣原籍矣、(奉)

中東路督辦已抵奉

中東鐵路督辦王景春、前因中俄交涉會議事宜、本應早當來奉助理一切、嗣以偶抱採薪、未能如願近因稍占勿藥、始於十月五日午後七時許、偕帶隨員差弁六名乘南滿列車抵奉、擬小作勾留、日內即當前往北京參與一切(奉)

商埠醫院行開門禮

奉垣醫院甚屬寥寥、而南市場之若大商埠、且一醫院而無之、張漢卿少帥有鑒及此、特發起商埠醫院、以軍醫院長楊守義為院長其他專科男女醫士六人、院內設備、均照德國最完全之醫院行之藥材亦採自德國、十月六日行開門典禮、各界要人均被請赴院、先由招待員招待入席、迨午後二時許搖鈴開會、由主席張澤卿率領各列席員、行開門禮、再由楊院長報告經過情形、次由各男女來賓、相繼演說、最後唱歌宴會畢復由學界開演簡單新戲、並放露天電影、娛悅來賓、直至六時餘、始散會、奉天各界之行開幕禮者、當以此次為最盛云、(夢)

王巡捕捉獲掏包犯

奉天南滿站巡捕王書山、窺查小偷、素為著名之幹練家、故一般掏摸者流、均皆畏避不前、乃於本月五日午後八時許、有慣犯白振祥、偕夥伴趙桂林、在票房內結合行使掏摸手術、覺為王君瞥見、遂將該犯逮捕、連同失主于子祥、一併送署法辦、(奉)

撫順

老嫗黃童墜落橋下

本埠龍鳳坎與新屯之間、有一橋長三十餘丈、雖為電車之軌道、而亦間通行人、於月之四日有村屯老嫗、攜一幼童、行經該橋過半、忽電車猝至、童十歲、見車

質物抵欠資之糾葛

本埠住戶楊雨亭、係畫工手藝、與望花屯居民任廣太連年一處做工、虧欠任廣太工資六七元之譜、屢索不付、於去歲春間、乘楊雨亭外出、任廣太即將楊某大衫二件、大洋毯一床、坎肩一件等物攜至當舖、當洋七元、並未通知楊某、遂即還家、於月之三日、任廣太隨金畫匠在寨街高姓家做活、被楊某瞥見、當將任某揪扭到警察第一派出所、聲稱任某係局梁上君子、該所巡官質訊得悉楊某、有虧工資情形、適有金畫匠從中調處令任按時價包賠楊某衣服、合奉小洋三十元、具結完案、惟結內具有任某竊取情形、不第金某不敢出保、即該所亦不敢擅放、只得轉送事務所、不知該所長如何發落、俟訪再誌

蓋平

調查吏治委員蒞蓋

遼藩道區調查吏治委員黃石農君於月之七日由奉來邑、下榻於鼓樓上路西萬慶旅館、聞先由行政着手、次則警甲、其調查成績何如、容訪再誌、

派員來蓋調查司法

奉天高等審檢廳為調查改組各縣司法公署手續、是否合法起見、當於月之三日特派書記官長程鏡堂檢察官孫清川二君來蓋、下榻于城內萬慶旅館、已於六七兩日將署內組織程序、及各項簿記卷宗、查視完竣、頗蒙嘉許、聞曾面獎程監督審判官辦事認眞、諸凡有條不紊云、

參觀團行將返蓋矣

本邑縣立初級中學校々長卞中孟君、於月之一日、組織教育參觀團一隊拾數人、赴奉垣參觀各種學校教育成績、以資借鏡、而便參照、從事改革、期於教育昌興聞於月之九日、該團即可返蓋云

城鄉安堵演影者多

本邑自入秋以來、愈形安靜、故一般善男信女、有影癖者、紛々稟請警區演唱影戲、以表敬誠、所以城內演影者、不下四五處之多、而影班忙碌非常云、

營口

令設立四鄉電話局

埠人陳德選曾在電話總局服務多年、對於電話事業、極有經驗、且為人老成可靠、洵青年中不可多得之人材也、現因營口縣奉上憲指令、設立四鄉電話局、惟關於內部之布置、諸所之設備、必須富有經驗個中塾手下能勝任愉快、聞陳君於此席頗有希望、如陳君果就斯席深為電話局得人慶

警務處張秘書來營

奉天全省警務秘書張錦軒、於月之六日由奉抵營、探聞張秘書此來、係銜處長之命令、調查關於警務上之要公、約於三二日即行返奉云、

頒到學校造林規程

營口縣公署近奉省垣教育廳訓令略謂本廳法重學校造林、對於學校之基金及學生之技能、習勤旅行、均有關係、故即擬具學校造林規程九條、呈請省長核准、令仰該縣轉行遵照等因、陳紫歐奉文後、當即令行教育公所知照矣

華豐精鹽公司改組

本埠華豐精鹽公司董事長江少甫常務董事沈竹孫、因有某項關係各將董事長及常務董事之職分別辭退、另由總經理毛銳階經理陳重彭陳競生、協理翁心佛馬公亮等、完全負責、刻正從事籌備開日內即可正式開幕云、

野鴛鴦竟雙飛去

本埠第二警察署界內重盛街增字門牌一五號住戶李炳臣、素以開成衣舖為生、有女名鳳雲、年十八歲、姿首不惡、性極淫蕩、有田九如者(三十四歲)常至該李某家中串門、與女勾搭成姦日久情熱、暗訂白首之約、遂於六日雙々偕遁、既女父知覺、四處查找業已鴻飛冥々、杳無踪跡矣

大石橋

妓女道賀名譽巡官

大石橋警察第一區名譽巡官魏錦澤者、本屬鄉間紈袴、現今運動一名譽巡官、到差不久、於本月四日、竟有其在營口窪坑店三等雙鳳堂所結識最熱之妓女雙鳳、乘火車來橋、直到警區、道賀陞官之喜、在區所盤桓七八點鐘之久、後送至西街某處、當與該妓奉票六十元、金戒子一個、於次日即遄赴營口云、

初犯烟賭姑免治罪

大石橋租界燒鍋同盛湧執事任富堂先在營埠為某木商經營、該號倒閉後、上年又糾合鄉中親友、集資在租界創設酒店、又損失甚鉅、幾乎歇業、查該執事原非商業出身、毫無經濟知識、尚有烟賭嗜好、於十月五日午後三時許該執事正在噴雲吐霧賭耍之際、被南町派出所巡查澤幡查覺當將各犯帶所、任某自知罪有應得、百般哀求姑免、初犯等情、當令出具認罪甘結、即行釋放云、

安東

道尹公署特設電話

東邊道尹公署、以靈通消息起見於十月五日召集電話工人、設立線杆已埋至安東縣署云

陳廳長之冒雨出勤

安東警察廳々長陳奉璋氏、自任職以來、對於所轄地面、諸般政務、無不親自處理頗蒙各界愛戴於日前晚十時、記者由東坎辦事方歸、在興東橋迤西、遇廳長身着雨衣、戴防雨帽足登防水靴、站立大街、親查盜賊以維治安若該廳長冒雨出勤眞不辭勞苦者矣

王鴻欲賣妓之未成

安東日租界、永源塘、房後、住有老妓、王于氏、別名、王花抓子、向以販賣人口為生、該老妓因食鴉片、無資償還債務、將所買之良女、花名、王金福、押於山姓娼窯、以作皮肉生涯、而於古歷八月二十五日老妓又將金福轉賣于他人、身價洋九百元、當被金福知覺、不願再轉賣於他人由附近隣人等出首調處、以後作何結果、訪明再誌、

開原

船津總事領過開記

駐奉日本總領事船津氏、刻為辦理某項公幹、特行赴公主嶺一行於四日午后四時四十分列車抵驛當有日官商在站迎迓、於是晚九時十六分、隨列車即行北上云、

日警務署捉獲強盜

驛內日警務支署、因本年九月二號、五區十六號、人力車王金山被匪搶掠財物、曾嚴令各巡查、務獲此案賍賊、於日前即緝獲強盜匪國太等三名、並有手槍一支、當即研訊、供認不諱、於昨已將強盜三名、交與四區、李區官磴將該盜送縣訊辦云、

公學開體育競技會

本驛公學堂、堂長小林氏、為舉行秋季運動、以便增進諸生體育精神、於四日午前九時半、在該堂舉行種々運動、中日來賓相繼涖場、該堂派員招待、車水馬龍頗極一時之盛云、

馬橋河

支隊部委任偵深員

本埠山林游擊第一支隊々長韓子明氏、現因本埠防務吃緊、所有人員、不敷分派、特行委任王燗昊為偵探員、現已到差視事云、

拿獲小偷遊街示衆

馬橋河軍警稽查處查街官兵、在街查獲、久慣掏兜劉春和一名、當即解送支隊部、經副官蕭滌藩訊據、供認掏竊不諱、當即棍責四十、並遊街示衆云、

哈爾濱

勞農又發行新紙幣

東省人民、自受舊俄羅布之害、痛深創鉅、故對於俄國各種紙幣皆不踴躍收受、不意最近勞俄政府、忽又發行一種新紙幣、名曰屈居列治、票面分一元五元五十元一百元五種、已漸推行於東方各埠、據聞勞農政府之意、尚欲推銷於東路沿線各埠、故本埠各界、對於此事非常注意、惟據經濟家推測、該項紙幣在我國境內絕對而能通行其所持之理由有三(一)華人鑒於前俄羅布之害、對於俄國紙幣之信用、本極薄弱、且此種新紙幣、是否有兌現之不可能、實屬疑問、故華人必不收受、(二)東路沿線、紙幣本極充斥、據調查朝鮮銀行約發行六百萬元、東三省銀行約有一百五十萬元、交通銀行約有一百二十萬元、中國銀行約有一百萬元、廣信銀號約有五十萬元、總計流通市面者不下千萬元、僅此數行之紙幣、已足使市面金融恐慌、時有擠兌風潮、則他種新紙幣、欲挿足於東路沿綫、誠戞戞其難也(三)中東路沿線、係中國領土、俄政府無行政權、不能強制華人收受、雖中東鐵路有運輸上之關係、為銷納之大機關、惟業紙我國收回代管、亦有拒受之可能、即其他各外國銀行亦必不肯取受綜此數種理由則該項新紙幣實無行銷於華境之可能也明矣云云、

山東新聞

濟南

魯人群起攻擊道路協會

浙人陳謹、來東組織道路協會山東分會、因會章問題與魯人發生誤會、近幾日已大起交涉前日學商報館方面、為此問題、已發布通函、歷述陳謹氏違法之點、今又擬一代電、以快郵發出、原文誌下、

各報館、各公團、省議會、田督軍、熊省長、各道路協會分會、公鑒、救國急務、厥為路政、發展實業、普及文化、誠為富强之要點、乃陳謹冒充名義、來濟辦理、山東道路協會、何人推薦、何人委任、不明眞相、蒙混欺詐甘心賣國、違法蔑理、斷送山東、種々弊端、不勝枚舉、茲為略述之、亦可見其一斑矣、查該會簡章、第三條、不論國內外男女或團體、凡贊同本會宗旨、經會員之介紹、塡具願書繳納費會者皆得為本會々員、按此條國外男女、係指華僑而言、已屬顯然、又據總會宣言、首稱國內外父老僑胞公鑒等語、更可說明、今陳謹在山東組織之道路協會分會、竟收某外國人為會員、載在名冊歷々可查、如謂外人可充名彙賤、亦必經大衆議決、方可執行、若徒依外人有選舉權、及無被選舉權強為解釋、顯屬違背會章、我國路政、皆歸國有、不經政府認可、即商辦亦所不許、況亂引外友人入會乎、此風一開、遺禍何極、倘外人加入之數、超過吾國人數、將見道路之路權、必受外人支配、此與賣國何以異、況此會定名為中華全國道路協會、是純粹中國人之公團、絕非可容加入外人之公團、不待智者而後知、今陳謹此舉、其辱國媚外、罪無可逭、再查分會章程第二條、各項細目關於用人問題、皆係雇用外人之意、并無加入外人之理、至於查竟含混蒙蔽居心何等、前此開籌備會時、同人對於參加外人之事、曾有嚴厲之質問、彼竟悍然不顧、用私人名義、聲明解決、尤可怪者、以函件投票、更屬創聞、其中黑幕、不問可知同人等桑梓念切、不忍坐視、兩伊磋商、避而不見、不得已逕向警署聲明、將伊公用文件、一切查封絕根剗本、不使滋蔓、入會諸君若有糾葛、速與交涉、想義憤當前、不乏同情之舉仇讐所在應起懟悔之思。倉猝陳詞、急何能擇、伏惟亮察不宜、提倡國貨研究會、通俗白話報、齊魯民報山東經濟研究會、李敬堯李玉麟張文英、田崇山、董雨三、羅亞民、段子涵、耿玉杭、黃銘九、寗惟一等三十八人同啓、

青島

當局注意搜查匪徒

各地軍隊剿匪成績顯著、匪徒逃散、多潛入人煙稠密之區內、本埠當局有鑑於此、已嚴密搜查、自某巨匪在埠頭就縛之後、尤為注意、聞近日已將通緝匪徒之姓名像貌、通知各分駐所、嚴行訪查、以期一網打盡云、

電話局人員大更動

自聶惠慶接充電話局長後、即有更動人員之傳說、及近日已見諸實行、各科自科長以下、更換甚夥、惟工務一科、因須有專門學識、不得不仍留舊員維持現狀云

西鎮刑場槍決匪徒

本埠捕獲匪犯多就地正法、槍斃各犯、已散見各報、昨三日正午又在西鎮刑場槍決二匪、壹名張雲五、(即張小堂)年三十一歲、益都縣人、民國五年在昌樂東小平莊益都下坡莊合夥行刼、得贓分肥、一名梁鴻霖、年三十四歲陽谷縣人、民國十年後、曾在濰縣坊子壽光張家店臨胞白灘莊益都等處、合夥二十餘人、綁架刼每多次云

烟台

擬定取締私塾辦法

教育廳擬定取締私塾新辦法八項特令各縣遵照辦理、福山縣奉到條文如下、(一)嚴查私設私塾地點、(二)考核塾師履歷、(三)調查塾童人數、(四)縣視學有視察私塾之責、(五)考查塾師資格、(六)塾師資格不合者勒令停閉、(七)教材不合者迫令塾童出塾入校、(八)認為合格者迫令加添新學作為學舍、

夫人來烟與教育會

烟鎮教育會現在之地址、係由劉公祠內畫出、日前周學熙之夫人(即劉公之女)函請該會、轉達教育會、請將該房騰出、以備來煙居住、該會現正調查周夫人來煙是暫住抑係久住、以便設法磋商

奉天分社啓事

本分社為暢銷報紙及靈通消息起見將在奉天南北市場與皇姑屯三處添設代派處欲願擔任斯職者請至南滿站橋立町二番地本支社接洽可也

奉天驛 滿洲報分社長 李子濟啓

開原驛本報啓事

啓者茲因本報自出版以來、頗蒙各界歡迎、現欲擴充報務起見、特請郭友三為開原城裏經理、夏瑞軒、為通信員、嗣後如有訂閱本報及刊登廣告、逕向郭夏二君接洽可也、

開原驛滿洲報分社長 史鳳閣啓

熊岳城分社啓事

本分社為擴充銷路靈通消息起見今特聘陶品卿君為松樹代派處經理兼記者如有訂閱本報及委登廣告者請直與陶君接洽可也

熊岳城分社長 那讓泉啓

本社啓事

本報熊岳城分社長杜君染香茲因事辦順律報不暇兼顧本報分社聲請另委妥人今由本社委任那君讓泉接辦該處分社嗣後如有訂閱本報或刊登廣告者請向那君接洽可也

滿洲報社經理部啓

本社啓事

本報安東分社長李君純九因事辭去遺缺特委祖君維新接充嗣後如有訂閱本報或刊登廣告者祈與祖君接洽為盼、

鄭家屯分社遷移啓事

啓者鄭分社為擴充報務起見是以移於北大街北頭路東市房三間如有訂報並廣告事件祈來鄙社可也

鄭家屯分社啓

撫順分社遷移啓事

敬啓者敝分社自九月二十五日遷移中國街北順胡同路南特聘王君金生為經理楊君耀忱為記者如有刊登廣告或訂閱本報者請與王楊二君接洽可也恐未週知特此聲明

撫順分社長 范景陽啓

旅順分社啓事

本分社為擴充營業靈通消息起見特聘曲耀東君為經理兼訪員嗣後如有訂閱本報或願登廣告者請與曲君接洽可也

旅順分社長 劉子敬啓

奉天驛分社啓事

逕啓者。敝分社。前彙泰東報分社事務。近因敝報銷路日廣。不能兼顧。爰將泰東報事務。歸徐輔廷君經理。俟後如有函件。致鄙人者。請逕交滿洲報分社。如有願訂報章或登廣告者。亦請直接與鄙人接洽。敝社當翻新花樣以副雅意特此布聞。

奉天驛 分社長 李子濟謹啓

蓋平分社啓事

敬啓者敝分社特為擴充報紙起見特委王欽方君為經理承辦本分社一切事宜今後有訂閱報章或欲登廣告者請與王君接洽可也

滿洲報蓋平分社 陳貴林啓

本社啓事

本報今回重新在遼陽城內東街增興胡同設立分社委任周繼仁君為分社長栗漢波君為經理兼記者今後如有訂閱本報及刊登廣告者請與周栗二君接洽可也

郭家店分社啓事

敬啓者敝分社為擴充報紙靈通消息起見自七月十一日聘委本埠公聚成潘君起鳳為本分社經理倘蒙各界如有刊登廣告或訂閱本報者請與潘君接洽可也恐未週知特此聲明

分社長 那潤峯謹啓

本溪湖分社啓事

敬啓者敝分社現已設在本溪湖縣公署前湖山公司院內特聘夏紹伊為經理今後如有刊登廣告或訂閱本報者請即駕臨敝處與夏君接洽可也恐未週知特此聲明

本溪湖分社謹啓

優者常用 完全無缺 不二式謄寫版

原紙 印油 藥水 發賣

大連浪速町大山通路北 文具卸商 天野滿書堂 電話 四九九四番

朝鮮銀行

資本金八千萬圓 本店 朝鮮京城南大門通
拂込濟資本金五千萬圓 振替貯金口座
積立金壹千百四萬圓 京城三三三番

辦理預金、貸出、割引、海外諸為替、地金銀賣買其他一般銀行業務、並於朝鮮、滿洲及亞港取扱日本銀行代理店事務

總裁 美濃部俊吉

支店出張所

內地 東京、大阪、神戶、下關、
朝鮮 釜山、大邱、仁川、平壤、鎮南浦、元山、群山、木浦、清津、會寧、
滿洲 大連、旅順、營口、遼陽、奉天、奉天新市街、安東縣、鐵嶺、開原、四平街、鄭家屯、長春、吉林、龍井村、哈爾濱、傅家甸、
支那 上海、青島、天津、濟南、
露領 浦潮、斯德、亞港、
米國 紐約

倫敦、巴里其他內外樞要地皆有匯兌取引之所

秋季賣貨贈獎廣告

啓者敝號茲為酬謝顧客起見定自八月二十日起至九月二十三日止隨貨奉贈獎金惟贈獎之多寡則依抽籤法定之

預定賣出機器架數 一百架

如在右開期日以內將所定一百架之機器賣完時亦歸截止至其等次金額如左

一等(勸業債券)金壹百圓 一枚
二等(同 右)金五拾圓 一枚
三等(同 右)金參拾圓 一枚

此外尚有多種無一空籤

此係得警務署之許可舉行者也

常盤橋際市場前 勝家裁縫機器公司 電話六八六〇番

煙筒掃除夫組合廣告

敝處鑒於煖爐煙筒之掃除夫(中國人)從前因未統一致生種種不便之處不少今已呈明官署深蒙諒解組織組合現已成立嗣後關於掃除之方法務期改良以副防止煤煙之意作業人夫均穿有組合標記之制服務祈各界隨時使命幸甚盼甚

一、掃除夫(中國人)携帶本組合之證票各有一定之番號伊等如有不當之點祈即分別記明其番號向本組合示知為盼
一、煤煙掃除(打掃)費決定如左

區別	一次之掃除費	回數券(五回的)
洋爐子	金十二錢	金五十錢
西洋式大圓煖爐(即別拉氣)	金十五錢	金七十錢
人砌別拉氣	金四十錢	金一圓九十錢

一、掃除費可以證券抵換
證券(回數券亦同)由本組合派員按戶撤賣但掃除夫及就近之發賣所均隨時發賣務請隨便購備為禱

大連市榮町十二 電話六四三四番

大連 煤煙掃除夫組合事務所啓

龍口銀行

資本金壹千五百四十萬圓 大連浪速町二十號地

中日合辦 株式會社 龍口銀行

電話 代表番號 七一五一番 宿直用 五七三六番 公衆用 三三二八番 振替貯金口座 一五五八番

關東州地方費現金取扱 大連市金庫事務取扱

支店及出張所 龍口、旅順、青島、哈爾濱、公主嶺、鞍山、安東、松樹、瓦房店、市內盤城町派出所

各匯兌處 日本內地、及臺灣、朝鮮、滿洲、內地各市、均可通匯、一般銀行、業務、迅速辦理並十分克己、

世上頂好電燈泡子

G.E.C. DAIREN

大連丹波町一番地 英國通用電器公司

奉天鐘樓北胡同 惠昌洋行經理

哈爾濱 東昇利經理

廉價 西洋各種紙張

本社新設貿易一部專由歐美各國直接輸入各種紙張批發零售價値格外從廉現買預約無不歡迎

大連市山縣通一〇四號地 滿洲報社貿易部

時事要聞（二）

外團通過反駁臨案通牒

交民巷消息、外交團對提出駁回臨案覆文之手續問題、已略變更其原定程序、一日之會議、本議決駁牒交由七國委員會愼重密查一面由各公使電本國政府請示、關某使謂此項辦法殊欠完善、其理由（一）如各國均致電請示、恐本國政府最少亦須經一度之討論、則回電先後不齊、殊足耽擱此案之提出日期（二）各國對此案贊成反對、倘未能一致、則各公使對駁牒之意見、亦必發生少許疑慮、將來波折甚多、衆頗然其說、結果除日本無致電請示外、僅英美法三大國、前已電本國請示、業已得訓電、其餘各小國均不請示於是牒文遂由起艸員草就、即送交各使、徵求意見、一致贊成、已有六國簽字、俟簽字完畢、即可正式送達外交部、據聞牒文極爲簡單、措詞則甚激烈、對於「懲辦」一條、以中國答覆過於空洞、故駁牒之詞意、大有非將肇事地點負責長官（指田中玉）撤職不可之意云云、

又據某電報社消息云、通牒之草案業得各國公使同意、已無再開外交團會議之必要、惟當開一最後會查通牒之會議、或即由主席公使遞交外部云、

双十節前 時局將有變化

三月來醞釀之政潮、至今已成急轉直下之勢、各方視線遂集於洛吳之態度、據可靠消息、吳佩孚決定十月八日之最後選舉會不成則於八日後親自赴保商畧軍事、並擬於十月十日至十五日間實行武力擁曹晉京、同時對非直系各實力派宣戰、並懲辦急進大選之津派禍首、與下令解散國會云、

總統選舉後之 憲選並行補誌

大選急進聲中、忽有憲選並行之主張、於是乃有三日連開憲法會之辦法、此策雖云羈縻一般制憲派之計、而要亦權變一時因之制憲派議員、得此消息、全都樂的眉飛色舞、然就前星期六之憲會流會之情況觀查、識者無不知制憲之決無希望、且三日連開時間亦不過每日數小時、在此短促時間、縱不流會、又豈能通過幾多條文、再國會重光、迄今期間不謂不長、尚不能將憲法制成、豈能反於最短時間可以完成憲法、故此種制憲之空氣、蛛絲馬跡、頗有滋味可尋也、計至今日止、以上三日、第一次已然流會、第二次亦未開成、且看今日結果如何、倘仍流會、則三日限滿、當照常開兩院常會、四日即開大總統選舉會、如不成、改於星期五繼續再開、期如達到目的爲止云今日、仍未辦成者、其中關鍵當在人數問題、據接近籌辦大選某要人談及此事、狀甚唏噓、其原因雖多、要亦內部之進行意見、終未融洽云、但據調查所得、目前在京確有六百人以上、而連日會卻只在五百人以下、以此觀之將大總統選舉會、似乎無甚確切把握、究其中最要之點、首因會仍舊發出席費二十元、而常會則反領一百元、以此相權、自然拜金派議員不從注意、且近來猪仔身價、特自提高、此區區之二十元憲會出席費、不足邀議員秋波之瞬也、復有一部份議員、本來不熱心制限、今見常會時竟將會之星期二四六程序、改爲一二三、而並未經常會通過、故而憤未出席、更加新回京之議員、均存觀望方針、確未定准、正在觀察風色之中、且近日天氣不佳朔風驟急、人數更少、現承辦者正與議員接洽、將來酬勞問題、大約議員方面、係先惠一半、而折台派方面、近亦積極的以相當之價値收買、倘果如此、則議員方面、以輕重關係、恐將顧而之他矣、因此交易兩相競爭、大有旗鼓相當之勢、辦事人、現約各政團代表赴津、向天津灑豐及麥加利兩行驗欵、聞爲數有九百萬之多、想有此鉅欵、議員方面、諒無問題也、

安徽省駐防軍隊之近況

安慶通信云、皖南鎭守使王普、於中秋節後始返署、來省多日、於中秋節後始返署、命於營房四面、各增崗位一所、令、對於駐省城東門外一營、則臨行之際、忽發一種極嚴重之命令、對於駐在集賢關一營、則嚴申禁令、不准輕易入城、如有入城者、須嚴加查察日夜派兵輪班守衛、對駐在集賢關一營、則嚴申禁令、即行加鎖、禁止出入、外間多不知故、或以爲係一積整頓營規之例行公事、及至昨日、始悉個中眞相、實因當中秋節日、省垣忽發生一種謠言、謂兩處駐軍、將於本日夜間、同謀譁變、王普於午間赴某處宴會、聞此消息、倉卒返至行署、召團長吳大鶴至、告以其事、吳謂團長對於各營查察均甚嚴密、絕無所聞想係謠諑之言、殆不可信、此時只可赶緊派人先事偵查、如果有影響、再行設防、萬不可即行張皇、王普亦深韙其言、當即派出稽查多名、分頭查察及至晚間、吳氏又親率衛士數名、以玩月爲名、至城東迎江寺、城西大觀亭等處偵察情形、歷時甚久、迄無動靜、分赴東門外及集賢關西地之稽查亦均先後復命、報告南地狀況、均安靜如常、閤營士卒、於飲酒賞節後、即各就安息、大半已醺然入鄉矣、吳氏仍不敢疏懈、四處查察、徹夜未眠、至次日（二十六）始決定行期於二十七日清晨首途、返着、然以謠詠雖屬無根、而防範不可不愼、街衛戲館均時常親自巡查、而營規遂較肅不意昨日（二十九日）忽有造幣衛隊一名、在四牌樓某店購買荔支無端尋釁、將銅鈔酒幌店夥、並欲搗毀店物、幸有站崗警察上前制止、令店中償其酒鈔、敷衍而去、以爲可以了事、詎意該衛隊回廠、又以電話報告東區警署、自稱係司令部兵士、在某店購物受店夥侮辱、請逮署處罰、東署以電話傳語、非正式報告、本可不問、惟因事關軍界、又未敢置之不理、遂派人至某店查問、時

海軍部因索欠薪、致釀總辭風潮刻經杜錫珪司令來京、在海軍聯歡社、與交長吳秋舫海長李承梅會商一切、解決問題、以極和平辦法、調和兩方、並經杜司令用電話召來部員中之重要分子、嘗面疏通、業得雙方滿意、遂定於下午三時、在海部大操場、召集全體部員、面加勸告、大家已無異詞、乃告一結束、

北京金融問題、屢經登記、刻下仍未能照常平復、不過洋鈔之擠兌、已告一段落、至銅元票問題政府既無辦法、人民已自動的欲創設市民銀行、專發錢鈔與輔幣券、準備基金、以利商民、至現在之銅元票、市面已不多見、每十枚仍按五折、其五十枚與一百枚兩種、只核三四折而已、

教場五條之炸彈案

四日晚一時許、教場五條、參院議員張鳳、前陝西督軍住宅內司機生、於汽車內發現炸彈一枚時張適乘車由外舊宅己入內休息司機生不知爲何物、把玩許久、忽觸藥線、立時炸裂、司機生當即斃命、現正偵緝凶手云、

（安徽省駐防軍隊之近況續）該處崗警尚未換班、遂據實一一報告、東署以並非司令部之事、電話實係冒充、遂置不問、俄項又有電話催問、仍稱司令部、謂必須照辦、東署長遂至司令部報告、司令部人又詳細查問、兵士中實無此事、遂報告於吳大鶴、吳聞而大怒、即往責問造幣廠、請查明何人冒充兵士、敗壞司令部、名譽、須從嚴辦、該廠員周自元不願查辦、乃以一時不易查得、容徐々查察爲詞、敷衍了事吳仍甚憤怒、隨即以公函知照各機關、凡有衛隊軍士等、約於某日、一律將服裝更換整齊、凡領章肩章胸前符號、等務須明顯、令人一望而辨爲某營兵士、或某廳署局所之衛隊、至本軍兩營之兵士、則有四種標識、一領章、二肩章、三臂章、「皖垣駐軍各人臂上概有白布纏圍上印訓條十則」四胸前符號、其上載明團營連排各號數、並其姓名、此外又有請假簽牌、凡兵士出外概須領有此種簽牌、始准出營入城、凡五種、缺一不可、如有所缺、軍警即可盤查、禁止其入城此在縣衢行走、不聽即可扭送司令部懲處、人民及商店如有受軍士衛隊之欺擾者、可認明其各種標識、報告於各機關各機關須即依法懲辦、不得徇情庇護、若街道之上發現有服裝不整、及標識不全之軍士、軍警當即可以逮捕、送交司令部、以逃兵遊勇處置之云云聞吳氏知照各機關後即將告布商民、一體知悉云、

曹錕當選大總統之要電

▲總統選舉會通電抄送國務院各部院檢閱使衛戍司令步軍統領警察總監京兆尹各巡閱使督軍督理督辦總司令省長護軍使海軍總司令各都統各省々議會商會教育會農會各法團各報館均鑒、十月五日依大總統選舉法、舉行大總統之選舉、出席人數五百九十人、曹錕得四百八十票、當選爲中華民國大總統、特聞、總統選舉會歌印、

▲國務院通電萬急北京馮檢閱使王巡閱使各省督軍督理省長各區都統各總司令各護軍使鎭守使師旅長各省議會教育會農會商會各法團各報館均鑒、本日兩院開大總統選舉會、出席議員五百九十人、曹錕得四百八十票、依法當選爲中華民國大總統、特此電聞國務院歌印、（日十用）

滇唐代表談話

唐繼堯特派素所親任之外交兼交通司長徐之琛、誤爲趙興籌餉局長李某、來京活動副座情形、業見前報、但據三日、又一報告、謂有人往訪徐李兩氏、問及此次來意所在、徐李則謂來京任務有三、一因滇省與北京政府脫離關係、已經數年、北京狀況、滇政府不甚瞭然、特來加以攷查、二因欽渝鐵路、滇政府亟欲興築、而法人以必得中國政府同意、始肯投資興工、因此須與交通部接洽、三因片馬交涉、久懸未決、關於此許多事項、必須與外交部會商、所以奉省長命來京一行云至對於活動副座一事、則半字未曾提及云、

川局和戰不定

據宜昌快訊云、據軍界消息、劉存厚自將劍閣攻下、田頌堯湯雲等部聯爲一氣、正欲進取閬中、距被但懋辛所部之一旅、聞警趕至、與劉存厚軍接觸、大戰盡日劉部不支、仍敗退昭化、但部乘勝已逼昭化、現兩軍尚在激戰中周西成自被趙榮華之某團襲擊敗退銅梁後、心殊不甘、特將所部嚴爲整飭、昨日開始反攻、聞已將趙部某團擊敗、現已退駐重慶頗克武因川戰連年、川軍々隊喪亡殆盡、唐繼堯雖有大舉援川之約、恐緩不濟急、以免別生枝節權宜之計、不得不徇劉文輝賴心輝兩師長之請、暫先棄戰言和、劉甫澄以川軍前輩資格、公然由任調人、合陳劉何劉四師長、通電各軍、各守其原駐地點、不得越防線一步、倘有不遵此約、即認爲有意破壞和意、群起誅之、陳國棟與何光烈喻華偉等部、仍在喻南開戰、此川局似和非和似戰非戰之大概情形云、

駐法公使辭職

駐外使館經費、一度敷衍七拾萬圓之後、今又不見分文、聞駐法公使陳籙前日有一電到京、懇請辭職、（按前數次外使索欠電由陳領銜）謂外長自國外歸未久、必洞悉駐外使館之困難、至今不能補給欠費、諒是政府無欵可撥籙實難維持、請即准免本職、當即回國等語、外顧接陳電、除挽留外、並託汪榮寶代回一電、援留陳氏、以免其他公使繼起、顧必託汪代挽者、殆亦另有原因歟

援湘方針決定

參陸處三日招集緊要軍事會議、表決關於援湘計畫、特照洛吳來電規定、共計一師三旅兵力、分別進攻、現已分配者、以陳嘉謨旅長、擔任左翼援軍、胡念先旅長擔任右翼援軍、董國政旅長擔任中路援軍、鄂軍第三四五各團充任後備隊、岳州所駐防軍、暫不開拔、俟各援軍一律開赴前敵時即將各防軍隊、完全協助進攻並與吳電商、一個月內、須將湘戰結束云、

北京特約通信、吳佩孚以解決湘事、爲統一南北之緊要關鍵、迭持其急進主義、向擷閣表示、一面將該項意見、規定各項軍事計畫、據洛陽來京某軍官云、洛方最近對援湘方針、已招集三次緊要軍事會議、決定繼續與趙恒惕定接援手續、分別實行、是以洛方近來對湘之軍備、極爲忙碌、關於進行方法、現已畫分三期急進、由鄂南向湘北調防、布置抵禦譚蔡各軍、侵入岳防、爲對湘作戰第一時期、增厚援軍、分路進攻、爲對湘開始攻擊第二時期俟戰事結束、協助趙恒惕籌辦全湘善後、繼續築畫抵制南軍北侵此爲收拾湘局第三時期、以上三項、第一步分防方策、已完全辦理告竣、日來適在履行第二步之時也、復據某軍官云、此次洛吳援湘救趙、在湘戰未發生前、趙與洛方早有所規定、惟以餉彈問題、未能急進、故遲至今日、始有積極援湘之事實、並聞洛方援湘戰畧、已分電鄂蕭韓蔡、及電告中央者、共有下述之數項（一）援湘軍、最初擬定兩師四旅之兵力、分路向湘攻入、嗣以劃入援湘之靳雲鶚第十四師、胡景翼第一師、因防務吃緊、不能開拔、特將董國政胡念先陳嘉謨及鄂軍第三四兩團、急速開赴湘省、助趙分攻敵軍、（二）設湘鄂警備總司令部於漢口、吳自任總司令、鄂蕭任副司令、董國政任前敵總指揮、各援軍作戰方略、董旅任中路援軍、胡旅任右翼援軍、陳旅任左路援軍、均由各該旅袖編精兵兩營、任爲先鋒軍、向前進取、（三）劃岳州爲後路總兵站、各軍均由該處向前出發、中路之董旅、由楊林湘陰協助趙軍、驅逐長沙附近譚軍、右翼之胡旅向寧湘前進、抵制湘鄉譚部第二支隊、再反攻長沙、並預防衡山蔡部、左翼之陳旅、由岳直向平江出發、協助贛西援湘各軍、驅逐該處譚延凱之第五六各團、及譚部攻岳之先鋒軍、各路援軍後備隊、由鄂軍擔任、蕭耀南現已積極籌畫編制、據聞已開拔三營一連、東日（一日）已到岳州矣、惟據某軍官云、各路戰事、以右翼平江爲激烈、因該處爲趙軍之大本營、譚軍前已乘機開至該處

山東土匪 圍署刧獄駭聞

濟南通信、鄭士琦出省勦匪、官報雖云獲勝、其實此擊彼竄、猖獗如故、夏歷中秋節後、舊青州府屬之臨朐縣、突有大股土匪、蜂擁而入、圍困縣署、攻擊警備隊駐所、闖入監獄、將獄中押犯打去鐐梏、全行放出、在縣城中肆行刧掠淫殺、直至天明、始飽載而去、該縣知事致軍省兩署電云、濟南督軍省長鈞鑒、九月廿五日夜十二點鐘、突有匪徒越城開門、約百餘人分向縣署警備隊駐所堵擊、一面分匪刧獄、迨警隊攻出後、匪徒及監所人犯、均已逃逸、除飭警嚴加搜緝、並查明詳情、再行分報外、謹先電聞臨朐縣知事鄭欽管獄員黃中俊

命令及批示（十月五日）

▲北京命令

司法總長程克呈請任命萬敷署山東高等檢察廳首席檢察官楊玉林署河南高等審判廳推事牟家夔署河南洛陽地方審判廳推事唐熙萬署湖北高等審判廳推事李琥署湖北夏口地方審判廳庭長樊中央署湖北夏口地方審判廳推事袁士鑑署湖北武昌地方檢察廳檢察長謝夢齡署湖北武昌地方檢察廳首席檢察官胡棨署湖北夏口地方檢察廳首席檢察官胡普　錢聲教署江蘇吳縣地方審判廳推事李纘緒署吉林濱江地方審判廳々長陳柏謙署吉林濱江地方審判廳推事于作舟李景蓮署吉林濱江地方審判廳推事呂興周署吉林高等檢察廳檢察官蕭露華署吉林吉林地方檢察廳檢察長陳桂臨署吉林濱江地方檢察廳檢察長王德懿署黑龍江高等審判廳庭長郭青署甘肅第一高等審判分廳推事臧仁署察哈爾都統署審判處審理員均照准此令

△司法總長程克呈請任命王熾昌爲京師高等檢察廳檢察官凌漢爲山東福山審判廳庭長楊資洲爲河南開封地方審判廳々長李培業端木芬爲安徽高等審判廳推事均照准此令　司法總長程克呈陝西第一高等審判分廳推事黎楷懸請辭職應照准此令

時事陽秋

▲余嘗讀孫子而疑之以爲知己知彼難能事也、然明智之士、未必不能之、不知彼不知己、平常事也、庸昏之徒、往往如是、不知彼而知己、亦情理中事也、中人之才、不過如此、祗有知彼而不知己一語、則有所不可解者、己且不知、焉能知彼、能知彼矣、則非中人可知、而不知己、則又屬中人以下、此非自相予盾乎然而返觀中國近來之事、則實多此類、

▲即以軍事一端言之、兩方相遇、聞其謀者、必曰敵之某軍不足恃也、敵之某人與某人不相和也、故其戰必敗、而已之可恃與否、相和與否、則勿問、是誠孫子所謂可勝在敵矣、然而所可異者、敵人之言、亦復如是、此即知彼不知己之明證也、

▲舍軍事而言政局、其情形亦與軍事相同、責人之罪、攻人之短、無不昭々若揭、然無一肯返省諸己者、試觀歷次在北京政府中上下之人、其談法律、說財政、有不自相蹈其轍者否、則其他之事、亦可類推矣、是又知彼不知己之一證也、然則孫子之言、又何疑焉、

南洋公司眼鏡部啓事

久蒙渴望之眼鏡驗光器俱已由美國定來現已到連請君如有短視老花亂光速速來敝公司合光糾正惡劣之光線戰勝天然之目疾眞水晶眞金架各種避日禦土之養目鏡保管合主顧之心意

皮口西街 義盛齋 時計店 廣告

謹啓者敝號代理大連南洋手表眼鏡公司時式古樣眼鏡及手表坐鐘掛表一概俱全所到之貨無不精美實乃貨眞價廉欲有購者請駕光降一覽方知言之不謬也

西崗同聚福紬緞布疋雜貨莊

敬啓者本號爲擴充營業起見改築磁磚三層大樓增加資本由上海蘇杭以及東西各國採辦定織最新之綾羅綢緞鐵機花緞南京貢緞各色花樣花絲葛閃光緞天津新到花絲閃光緞泰西呢絨雜貨布疋化粧用品響器一切旅行用品各種手提皮箱柳條箱子大小禮帽各色駱駝絨衣裏毛棉各樣毯子華洋雜貨色色皆新樣樣俱全最近又新到米國毛布毛呢並夏期應用綾羅穿紗減價出售如荷諸君惠顧無不格外克己恐未週知特此謹佈

大連市小崗子電車站西得勝街一番地 同聚福主人 謹啓 電話七六五五番

同上 同聚東錢莊 電話三〇一二番

資本總額金一千萬圓 大連市近江町之區三六號地

帝國火災保險株式會社 大連支社 代表者 丹羽幸夫 電話六二九三番 振替口座大連九六〇番

△日本全國農工銀行總裁皆是本公司董事及議員也

△凡房產貨物家器衣服等類均可保險

△日本全國及中國朝鮮各埠皆設有支社代理店

鴻興永木舖本店遷移廣告

啓者本號今已遷移至伊勢町二十八番地滿洲銀行對面之高大寛濶樓房內開設祇因各界諸君絡繹惠顧歷有年所敝號仰荷不棄感激之至現又由各埠揀選上等材料油漆聘請西技名師製造洋式家俱各界紳商所用新式大漆桌椅几案理髮之鏡架轉盤椅子等貨美價廉精益求精藉以歡迎各埠諸君而答賜顧之雅意恐未週知特此登報聲明

本店伊勢町二十八番地 支店伏見臺六區八番地 主人劉墨林謹啓

此種蛇皮袋物現在歐美各國出乎齊亞堡林以上頗爲人所愛用此次初輸入大連當使流行界叫絕也

注目 男女用各種蛤蟆口錢包洋杖類女子用手提皮包裝煙捲萬年筆之皮夾及其他各種物品無不特別優良

輸入元 光 天光堂 大連市信濃町市場前（電車道前） 電話三五八三番

樓房廉價出賣

啓者鄙友在靑島有二層樓房一所坐落該埠敷島町三番地於去年冬季建築工竣計全部地皮二百二十五坪房屋所占地皮建坪數爲四十七坪九八延坪數爲六十三坪二八六現擬廉價出售如有欲買該樓房者請至大連山縣通滿洲報社向鄙人接洽屆時當將詳細情形告知也特此佈達 白潔忱啓

開始保險風船所運之貨物

東邦火災保險株式會社 共同火災保險株式會社 太平洋火災海上保險株式會社 大同生命保險株式會社 各社一手代理 滿洲店

▲保險費十分克己

▲如蒙愛顧當即立派社員前往接洽

▲至於賠償一節無拘延燒被人縱燒自家失愼必當迅速提交不悞

大連市北大山通 川畑商店保險部 電話四三八〇番

薪金社員募集

圓、方、板、鐵、洋釘、平白鐵、折頁綠紗網、螺絲釘、西洋掛鎖、黑臭油、機器油、各色油漆、玻璃、油灰、及工業建築用品、無不齊備、批發價値公廉

滿洲油漆會社一手代理 大連市浪速町二丁目五二番地

五金行 義泰號 謹啓 長電話五八二九番

發賣西洋各種紙張

之至望各界之採用西洋各種紙張者速至本社貿易部接洽為幸

滿洲報社貿易部

電話四〇三四番 振替大連三七一二番

大連汽船定期行輪

代表 電話 四一八五
賬房 電話 七二七五

●開往青島 上海
◎榊丸 十月十七日 正午
◎長平丸 十月十七日 正午
●開往天津
◎濟通丸 十月 日午後一時
◎天潮丸 十月十三日前八時
●開往安東
◎天潮丸 十月 八日午後三時
◎濟通丸 十月十三日午後三時
◎長順丸 大阪神戸行 月 日
◎體平丸 ●開往龍口往復旅順港不寄 十月七日正午

大連山縣通 大連汽船株式會社

日本郵船定期行輪

電話 六三七一番

◉長崎・神戸・大阪行
◎山東丸 十月十七日
●神戸橫濱直行
◎高砂丸 十月十三日
◎濟洲丸 十月十四日
◎相模丸 十月 日
●牛莊行
◎山東丸 十月十二日
●開往天津牛莊
◎相模丸 月 日
◎高砂丸 十月 日
◎濟洲丸 十月 七日
●開往歐洲線
◎松本丸 十月下旬漢堡行
◎利歐丸 十月上旬李浦行
●美國行
◎豐岡丸 日 沙市行
◎鳥羽丸 十月下旬 紐育行
以上各船因天候及其他事宜時行改期

三井洋行定期行輪

代表 電話 七〇一番

●開往北美新金山及沙市 各埠（經過神戸橫濱等埠）
◎金剛山丸 十一月二十日
◎寶永山丸 十二月 十五日頃
◎岩手山丸 十一月五日頃
◎伊吹山丸 十月 日
轉運坡特蘭士之貨物可以承辦所有水脚等項祈照會敝處帳房可也

大連山縣通 三井物產會社 船舶部出張員 代表電話七一〇一

荷物取扱店 大連山縣通 宮崎商會 電話五二一一五・五九二五

東和汽船定期行輪

電話 六三七一番

◎興順號 月 日登州行
◎海寧號 月 日龍口行

東和汽船株式會社 山縣通大連銀行支店對門

大阪商船定期行輪

電話 六一一三番
電話 六一一一番

●門司 神戸 大阪行
◎哈爾濱丸 十月 九日
◎臺中丸 十月廿三日宇品寄港
◎貝加爾丸 十月十三日
◎臺南丸 十月十六日
●經由神戸沙市他哥瑪行
◎安利祖納丸 十月 日

●蘇士經由歐洲行
◎巴里丸 十月十二日
●上海福州台灣行
◎盛京丸 十月二十一日
◎湖北丸 十月十二日
◎福建丸 十一月六日未明
●上海香港行
◎瑪尼拉丸 十月四日

政記公司定期行輪

代表 電話 四一四一番

◎平洋 十月 八日上海行
◎增利 十月 十一日上海行
◎有利 十月 八日安東行
◎廣利 十月 十二日芝罘行
◎昇平 十月 上海行
◎廣利 十月 十二日芝罘上海行
◎同利 十月九日上海芝罘行
◎福利臣 十月 九日天津行

大連市監部通 政記輪船公司

阿波共同定期行輪

電話 五〇〇一番 六八九一

◎廿一共同丸 十月十二日午後七時芝罘威海衛仁川行
◎十六共同丸 十月七日芝罘青島
◎廿二共同丸 十月 日南浦行
◎廿六共同丸 十月 日天津行
本埠與山東鐵道及朝鮮鐵道之間承辦聯絡運輸貨物

大連山縣通七四區七一號 阿波共同汽船會社

田中賬房定期行輪

電話 六一一七番

◎利通號 十月七日 芝罘仁川
◎北海丸 月 日 威海衛行
◎北平號 午 月 日 芝罘
◎海寧號 十月 芝罘
◎安東號 十月 青島
◎海天號 十月十日 午後 時 上海
◎北海號 日 青島

東洋汽船定期行輪

代表 電話 四七八五番

●神戸 橫濱 桑港行
◎西比利亞丸 十二月四日
●上海香港行
◎西比利亞丸 十一月十六日前十時
●香港瓜哇
◎波斯丸 十月廿二日前十時
●瓜哇 新嘉坡 紐育行
◎汪洋丸 月
◎美洋丸 十一月二十日

大連 永善 舞台 奧町

（十月初四日）

第一之坤名角

余小山 小蘭英 劉鳳蘭 姚玉蘭 姚玉英 余小山

（四進士）（饅頭菴）

今天開市 照碼八扣

下列價目已扣足實洋

六號十八金卡字手表 扣足寔洋廿三元六角
六號十四金卡字手表 扣足寔洋廿元零八角
六號十四金工字手表 扣足寔洋十二元
六號八角夾金卡字手表 扣足實洋十元零八角
六號花面三條梁夾金手表 扣足寔洋七元二角
六號磁面三條梁八角夾金手表 扣足寔洋七元
六號五年夾金花面手表 扣足寔洋四元八角
六號鐵殼三針手表 扣足寔洋四元二角
六號瑞士電光手表 扣足寔洋參元六角
五號臬殼卡字手表 扣足寔洋貳元五角
一律保險五年另有花色繁多不及細載

大連監部通 泰華樓西鄰

開幕紀念贈品項目

購貨實洋五元以上者 贈皮面懷中日記一本
購貨實洋拾元以上者 贈保安剃刀一把
購貨實洋二十元以上者 贈玳瑁眼鏡一付
購貨實洋三十元以上者 贈熱水壺一只
購貨實洋五十元以上者 贈秀郎眼鏡一付
購貨實洋一百元以上者 贈千里鏡一只
以上所贈各品不得作價並更換他物

美大利手表眼鏡公司

邇來大連眼鏡公司遍地皆是若求一最有經驗最完全之眼鏡公司寥若晨星本公司爲中國最早第一家發明自製灣形鏡片故當注册時能得第一號之褒狀並在各國賽會時得最優等之獎章獎牌分公司遍於全國驗光室設置 合光學原理製造工廠佈置完備於此可見本公司之名實相符按人之戴眼鏡者乃欲補助已失之目光及保護將來之影響故在配鏡之前首宜慎重配合式之光在配光之前宜擇最可靠最有經驗之驗光專家本公司驗光主任學術既富經驗工足故敢自信尚祈醫學界及各界注意焉

大連市羽前町 精益眼鏡分公司

請看開幕廣告

本號提倡實業起見不惜重資自運頭等庫緞織貢呢絨法蘭紅皮純係保險眞貨特由上海京津聘到著名技師專門巧製軟帮新式男女隨時翻鞋冬令暖靴暖鞋格外精妙並採辦洋廣雜貨化粧香品代理北京同仁堂加料虎骨藥酒虎骨熊油膏益母膏婦人各症丸藥一切諸貨不圖厚利以求推廣銷路擴充門面而且物美價廉言不二價童叟無欺務請各界諸君駕臨賜顧方知言之不謬也

大連市西崗街電車站東路北 新成號鞋店主人謹啓

大連市菓樹苗總經理處開辦廣告

聲明

溯吾連埠土壯地肥氣候溫和誠造林最適宜之處也夫本埠菓園雖爲不鮮然而經營者槪係外人此項利益外溢殊爲可惜者也本號有鑒及此今爲同胞開闢實業挽回利權起見特辦中外各國菓樹苗總經理處此外尙爲顧主便利起見又設代理店數處本號專爲推廣銷路計書各種菓樹苗仍按目錄定價表索價以期熱心實業大家之歡迎望商速來本號採購或各代理店定購以免臨時焦急之虞也特此廣佈 香界鈞

代理店

大連西崗 安惠西棧 電話五九九八
大連西崗 天利成 電話四二六七
大連西崗 德慶茂 電話五六八二
大連西崗 同盛德 電話六九六五
大連西崗 福昌棧 大龍街七二番
大連西崗 三順德 西崗街一〇九番
金州西街 德盛永
大辛寨子 長和盛
大連沙河口 安惠支店
大連沙河口 華記北棧
大連沙河口 華記東棧

總經理處 大連市沙河口三區八八番地 華記號

因患胃症精神委頓

現年八十一歲身體強健精神充盈深感韋廉士紅色補丸之奇功

世有多人每年在此季必患胃弱不化見食較厭之症老年人患者更爲衆多其所食之物不獲收滋養之實效蓋飲食在胃內發酵反酸噎氣噁心胃脘疼痛是也以上諸恙必先補胃使強健之血液充盈於胃俾胃力加增可也韋廉士醫生紅色補丸正是補血之聖藥適合是症之用是丸曾經由其補血之奇功療治無數之患胃氣疼痛胃不消化者矣請觀福州許大慧先生之證書便可爲確據矣許君現年八十一歲其來函云余前年曾患肝胃氣痛之症胃弱不消精神萎頓夜眠不寧頭暈目眩曾服各藥延聘名醫調治多方毫無見效因友曾賴先生紅色補丸服愈致余亦決意試服之購買四瓶服後頓見神效胃口復原晚間安睡精神加增又購半打照單常服每日大便尤爲通利現已十分全愈且身體肥胖精神充盈感激之餘無以爲報特攝一小影送上藉登報端以爲病愈之眞相特此鳴謝韋廉士大醫生紅色補丸凡經售西藥者均有出售或直向上海江西路六十號韋廉士醫生藥局函購每一瓶大洋一圓五角每六瓶大洋八圓郵力在內

韋廉士大醫生紅色補丸

何物可食如何食之小書奉送

茲有精美衞生小書名曰何物可食如何食之欲索取只須寄一明信片如至以上所列地址原班郵送不取分文

小女受嬰孩自己藥片之恩賜鄙人從此確知此藥片爲小孩之良藥也

浙江烏鎭楊隆順嫁粧號主人楊嘉生先生來書云鄙人小女名善寶已年七歲今春以來體虛面黃肌瘦飲食少進大便閉結夜不安眠諸症接踵而起遍請小兒科名醫診治屢服湯藥無效心中憂愁及至秋初由友人勸服貴醫士之祕製嬰兒自己藥片據云能治小兒百病鄙人從友之勸遂向本埠藥房購取一瓶試服不覺一瓶未完頓覺胃納增進面轉紅潤得天然之安眠大便之順序於是連購三瓶本體完全復原目下身體肥胖面色豐潤鄙人小兒受此大恩誠大醫士嬰兒自己藥片之恩賜從此確知此藥片爲小兒之良藥也

嬰孩自己藥片係韋廉士醫生爲嬰兒及小孩之品專治 寒熱 胃不消化 大便閉結 肚痛 腹瀉 嘔吐 痰厥 傷風 出牙 各症 以及蛔蟲等患 凡經售西藥者均有出售或直寄郵票大洋六角至上海江西路六十號韋廉士醫生藥局原班郵奉一瓶可也郵力在內

注意 西醫海羅克秘方頭痛鎮靖散

海羅克頭痛鎮靖散說明書

西醫有云日腦力薄弱之人未有能享氣體健全之幸福者誠哉斯言特惜中華之不加考察耳人之知覺之思想之記憶無不視腦力充足與否爲轉移此養腦之法所以急宜研究而治腦之藥所以必當製備也夫頭之主屬於腦腦有受損痛即隨之風寒火熱療治尤易惟痛之起於思慮過度操勞過甚者非此藥散不能收完全神速之效焉

世界第一 腦病良藥

功用

一治憂思致痛
一治煩腦致痛
一治傷風感冒
一治驚恐致痛
一治氣滯致痛
一治怒憤致痛
一治燥擾致痛
一治膽怯致痛
一治諸般頭痛
一治啼哭致痛
一治勞倦致痛
服之立見神效

頭痛雖人生普通之症然市間出售各藥無非名異實同欲求特別奏效者萬不得一方今共和成立凡我男女同胞皆當實貴此腦筋設法護衛使一身之知覺思想記憶三者無外感之阻力各能奮發精神以造成此新世界本藥房所製頭痛藥散專治人之知覺遲鈍思想呆滯記憶淺薄服此藥散遲鈍者敏捷呆滯者靈活淺薄者堅耐治法不同功效獨著茲學其療治之能力以告世界男女之患頭痛者

總發行所 營口 義興成餘記大藥房

代理店

長春 商埠 中西大藥房

大連
吉野町 萬春號
羽前町 協茂盛
監部通 西德泰
浪速町 洪來盛
奧町 德泰號
小崗子 和盛泰
西崗子 德興藥房
西崗子 廣生堂

吉林五洲大藥房
濱江恒德大藥房

偵探小說

妖幻 (六十八) (蕉農)

第八回　棄甲歸農聞名言侃侃　請君入甕見報應昭昭

及至間詢旁人、皆言身非親屬、律無捉奸明文、殺人者抵償、難免斬決之罪、以此心中稍形猶疑但殺人念頭、並未打消、日徘徊於范氏住宅前後、以便乘機下手誰知機事不密、則害成、此際風聲、早傳入李某耳中、那李某不知由何處、又打聽得霍君臨死之夜曾同小弟一處飲酒、遂賤使范氏出首、將小弟告了一狀、說他丈夫臨死之夜、係與小弟飲酒、大醉而歸、睡至半夜、遂致一命嗚呼、其中是否因毒身斃、不無可疑之點、求大老爺詳加研訊、庶死者不至含冤於九泉也、那李某又從中上下其手、證成小弟之罪小弟屢次受那嚴刑、祇是咬定牙關、不肯招認、李某誠恐將小弟放出、於己不利、遂一力串摋知縣、死罪饒過、活罪難免、遂問了個軍流罪名、發充口外軍、高公聽至此處、不禁手撚銀鬚笑道如此說來、寨主以往歷史、倒是與敝人同病相憐了、敝人今日之事、若非許義士暗中相助、未必不與寨主相同、受那无妄之災了天驥道、老先生斯文中人、作事自有把握、與小弟粗魯之人、大不相同、高公道、甚麼作事有把握、那日未到野猪林時、知府已經變卦、若非許義士巧設機關、此番尚堪問哉、天驥仍接續說道小弟當日、既然定罪、不數日遂即起解、幸喜押解差役、不是別人、正是朱杭二位賢弟、當日弟在監中、即與朱杭二位賢弟、意氣相投、多蒙照拂此日恰好正派該二人押解、行至中途、朱杭二位賢弟商議道、劉大哥為朋友義氣、遭此冤獄、若發到配所、祇怕難有生還之望、況與我二人、均係義氣朋友、不如你我二人、棄了這個差使、將劉大哥釋放、弟兄三人、另立一番事業、不強似在衙門中、當差應役、還有甚麼出息不成、好在你我家中、均無妻小、一點連累也沒有、於是二人商議妥當、遂將此意、向小弟告訴一遍、我當時心中自是歡喜、但為連累朋友、堅不承認、推辭了一回、朱杭二賢弟說道、大哥不必過謙、這是我二人、為朋友一片誠意、我二人早已商議好了、家中均無妻小、當那一名捕役、還有甚麼好處不成、現已決定、跟隨大哥、浪走天涯、另立一番事業、也就不回那萊陽縣了、小弟見二位、出於誠意、遂即應允了、當時將枷鎖卸却、棄擲於林深地僻處、三人隨意游行、這時候兒、正走在直隸界境沽地方、游民極多、於是又結織了幾個無業游民、密赴天津、購買了些軍器、遂在附近村中、揀那殷實人家、打刼了一次、後來因軍警訪查甚緊、遂糾同夥伴向南逃走、來至野猪林地方藏躲偶見這淩雲山、々形峻峭、山頂寬敞、可以立寨、遂商同朱杭二賢弟、在此創立寨柵、招軍買馬今已將近三年、方才略有規模、直至去年秋間、見山寨無事、方得隻身下山、回至萊陽、將奸夫淫妻、一並殺死、才出了這口惡氣、所以自立山寨以來、即與朱杭二賢弟立誓、對於安分良民、向來不准肆擾、所刼者、均係奸商富賈、所殺者、無非貪官汚吏前日王姓賊子家中之刼案、即係朱杭二賢弟、率同嘍兵之所為也

滿鐵火車
△往北車
大連開　三等車　各等車　快車　各等車
大石橋　湯崗子　遼陽　奉天　四平街　公主嶺　長春到
[illegible]
△營口大石橋間
△大連旅順間
[illegible]

窩家的罪

窩家就是藏匿贓物的人、在現行律上說起來、就是受寄贓物的人比較那普通的竊盜罪、還要重些因為窩家的罪、要處二等的有期徒刑、或三等的有期徒刑、假使為了這個原因、得了利益、還要併科所得利益二倍以、下價額以上的罰金或五十元以下價額以上的罰金、至於常業窩家的人、連那公權也要把他褫奪掉退一步說就是一般未遂的窩家、都要照着新刑律第三百九十九號的規定、一律處他的刑罰咧、這不是被竊人應有的一種常識麼、

雞汁之功效

余友唐君志文、前歲春間、忽起咳嗽一症、經久不止、後愈咳愈重、變成癆症、至精神日漸疲乏形體日漸憔悴、雖請醫調治、日進湯藥、不能見效、後有人教服雞汁、(云唐君之病、因身體虛弱所致、宜用黃色童雌雞、煎汁服、或可有效也、)(唐君乃照法煎服、一星期後、身體漸覺舒服至三個月、(約用雞二十餘隻)、則諸病全愈、身體康强矣、後唐君之鄰婦、亦患肺癆咳嗽、亦服雞汁而愈、

夫癆病起於弱體者多、雞汁乃富於滋養之品、以弱症而進以滋養之物、強則體可康則病自去矣、然此法知者尚少、故配之以供諸君之研究、

文苑

讀清風明月集呈淮海先生二首　張興周

絕世風流莫與儔、豪情直欲黃州、權將今夜登瀛閣、應作當年赤壁舟、

其二

勝會齊邀士大夫、一堂雅謔復歡呼、功成一炬思公瑾、賦就兩篇欽大蘇、名士風流仍落拓、英雄陳迹已糢糊、他年若再逢壬戌、更有何人繼起無、

讀清風明月集有感謹呈田岡淮海先生卽希指政　劉傳善

曾記去年壬戌秋、登瀛閣上集名流、坡仙韻事重提起、墨客心懷互唱酬、惜我未能隨杖履、羨君俱得醉觥籌、清風明月無今古、一度聯吟一度遊、

簡犬養木堂四首有序 (南湖)

癸亥秋臥病蕭寺聞東鄰慘遭地風水火之災如見蕩析流離之象人生到此天道寧論集夢東語寄懷木堂文相并問訊都下歷刼諸故人願各履險如夷以釋遐想

兩寺皐都偶夢游、游人到此盡停舟、分明一段刼前境、玉兎踏殘滿地愁、

森羅萬象盡沉吟、山自高兮水自深、無限含靈毛卓豎、磬聲三叩板知音、(刼後不知諸朋好所居因將此詩登大阪每日新聞用代慰問云)

風休雲靜地天穹、感應休疑道有窮、萬別千差無欠少、金烏突出一輪紅、(聞都下秩序已漸恢復)

林檘貶眼變青黃、却望并州是故鄉、(予有別業在神戶)諸上善人俱會處、爭教火宅頓清涼、

淮海先生以清風明月集見贈喜而卒賦彙呈嚶鳴浩然詩社諸君子 (李東園)

遙憶勝遊處、登瀛閣上頭、士賓同雅集、詩酒及時收、明月三千界、清風八百秋、古今輝映事、蘇子可知不、

懷京津三史 (相君)

暇時顧曲到梨園、聽罷陽春黯斷魂、蓮葉羅衣桃葉渡、藕花衫子杏花村、(錫茶老人句)曾從香閣窺芳影、更對瓊筵倒玉樽、我恨朝秦還暮楚、何時重與話寒溫、(白蓮藕藝史)

鳳毛麟角喚眞々、第一芬菲上范春、仙女幾曾歌麗曲、劉郎那復問芳津、卿為色界多情種、我是名場失意人、地北天南思不置、而今欲見恨無因、(鳳第情史)

芙蓉如貌柳如腰、一見令人魂也銷、月扇雲衣神女媚、梅妝蓮步美人嬌、相逢歡樂無多日、話別華安只隔宵、門巷依然猶似昔、每於眠去夢魂遙、(千芙蓉女史)

今古珍聞

英倫風俗談 (續)

如前所述、家務為主婦一人之職試將其每日之服務依時間而言之則每晨必先衆人而起、預備早餐早餐時間、約自八時至九時、九時之後、則家中人均外出、祇餘主婦一人、於是洗滌碗盞、拂拭几案、整疊床鋪、均主婦之職也數事既畢、為其上街買菜時間、共時亦甚少、因倫敦之肉店及魚店、凡有住家之處、隔數十百步必有一家、素菜菓子之類、則又有人在一定時間、在街上叫賣、於主婦甚為便利、買菜既歸、則治膳、或家人均有職業、則主婦並不另備午膳、惟取前夕之所餘食之、膳後則為其清閑時間、或休息、或散步、或執縫紉之事、或治家庭瑣事、至四五時、為其治晚餐時間、至晚膳既畢、洗滌既完、與其家人環坐閑談、大約至十一時而睡、此英國家庭間之習慣也、

有一種人家、晚飯不在七八時、而在九時之後者、其所食甚為簡單、常覵以冷肉、或以煎魚、及麵包、可々茶、而已、然因午膳與晚膳距離之時間太長、故五六時之間有茶、稱為午後茶點、桌上有麵包、牛油、糖醬餅、每人有茶、以茶下餅、飽而後止非中國下午之吃點心可比、麵包略敷牛油、我人食之、覺甚乾燥無味、而英人則每茶不能缺乏、英人嗜茶、遠過吾人之所意料、所用均印度紅茶、加牛油及糖、市上亦有賣中國茶葉者、價倍於印度茶、而英人愛之者甚少、因味淡且有香氣、英人不能領略也試一數每日英人飲茶之次數、實可驚人、晨未起床、則主婦先進房送茶、在床上飲之、然後着衣晨餐時有茶、至少須盡二杯午膳晚膳後均有茶、下午五六時、則又為正當之吃茶、總之英人吃茶並非渴而為過癮、天冷則可禦寒天熱可却暑、因倦則可去睡魔也此地婚姻均自由制、故成年男女之交際、自為天然之所應有、公園、跳舞場、學堂、為天然之媒介地、固無待言、其婚嫁年齡、與吾國近來所通行者相仿、女子約二十至二十四五、男子則略長約二十七八歲、再早則頗罕見、因此處社會之習慣、子媳既不能與父母同居、則不能自立者、頗無婚娶之希望也、

雜錄

怎樣成功一個美滿的家庭

要成功一個美滿的家庭、最重要的一個條件、便是夫婦間須互相和睦、所謂夫婦間須互相和睦呢就是夫婦二人愛情始終不渝兩人情感都能融洽、不發生任何爭執的意思、然而像我們中國數千年相沿下來的那種婚禮制度、聽憑父母之命、媒妁之言所訂下來的那種賣買式婚姻、夫婦間能保不發生勃谿、愛情始終不發生彈力嗎、我可以大膽說一句、十人之中、怕沒有一個能免掉夫婦間不發生勃谿、愛情始終不發生彈力的、為什麼緣故呢、這完全由於兩人間未曾明白彼此性情的緣故當父母替他們訂婚的時候、誰也不曉得誰的性情、及至成婚之後如果兩人性情不能融洽、勉強牽合在一處、暫時雖沒有什麼問題可是到了將來、夫婦間終究免不了勃谿齟齬之事、因此、便有許多熱心改造社會的人們、反對這種賣買式婚姻、而提倡一種新式婚姻、便是自由結婚、自由結婚是由雙方互相戀愛而後結婚的、論理、當然不至像那種舊式婚姻夫婦間完全隔膜、不久兩人間便要發彈力了、然而却偏偏不然、你看現在自由結婚的不知多少、而能愛情始終不變、互相携老、過共同生活的却有幾個、甚至今天早晨結婚、明日晚間便鬧着離婚的、這並非自由結婚之害、實在他們未曾了解自由結婚、之眞諦之故、這種不明白自由結婚眞諦的人、固不必說他、但也有許多人很明白自由結婚眞諦的、夫婦間感情久而久之竟也不能融洽這完全由於夫婦不能互相諒解的緣故、當他們倆結婚的時候、愛情未嘗不都是很濃厚的、後來無形中各人不知怎麼生了疑心、我在疑惑你、「他對我冷淡了」你也在疑惑我、「伊對我冷淡了」夫婦二人互相猜疑、便是兩人不冷淡也要變成冷淡了、夫婦間一冷淡愛情豈有不發生彈力的道理、或許有人竟因此而鬧着離婚、唉、要是他們兩人都明白這是猜疑而能互相諒解、譬如有時伊喚他、他未曾立刻就走來、或是很淡然的回答了一句、不要以為他是對我冷淡、心裡只要想或許他事務忙碌、無暇顧及吧、有時他看見了伊神情很不快活、不要以為伊是不愛我了、心裏終要想、或許伊身體這兩天不舒適吧、各人心裏不要存着、「冷淡」或是「伊不愛我」的思想、大家相見以誠、夫婦間如果再有感情不能融洽、那我可以斷定說、決不會有的、所以我、要我成功一個美滿的家庭、夫婦間必須互相和睦、夫婦如要和睦、必須互相能戳「諒解」

最上醬油

天下一品

本號專製醬油味噌品質良善純用優上材料如有主顧特別價廉出賣批發

此外並代理日本鶴正宗印銘酒請來購買特別歡迎

大連沙河口一區

滿洲醬油釀造合資會社　電話一二三番

資本金參百萬圓 (全額拂込濟)
積立金參拾六萬七千圓
大連市軍用地第二區二號地

大連取引所信託株式會社　代表番號電話七二二一番

專務取締役　原田光次郎
取締役支配人　小澤新之輔

限於華人特價照像

	定價	特價
照像三枚一組 (三寸)	二圓	一圓三十錢
同 (四寸)	三圓	一圓八十錢
同 (六寸)	四圓	二圓五十錢
同 (七寸)	五圓	三圓
同 (八寸)	七圓	四圓
同 (一尺二寸)	十圓	五圓
放大照像	十圓	四圓

不論遠近如承電話立當前往

大山通一丁目正隆銀行前　ライト雷德(光線)照像館主人謹白　電話三六八八番

賤賣新舊油椿廣告

敬啓者鄙工廠存有新舊油椿均係八寸工字鐵造成者羅絲圓四寸並另有各式油椿共計三百餘盤均合時尚異常堅固茲決廉價出售特別公道如有用者請至鄙工廠驗看是感

小崗子南久壽街二十五番地

順興鐵工廠謹啓

貨眞價實言不二價

節屆天晛羣芳盛開際茲炎夏酷暑其非荷淨納凉之時敝年來商戰之競爭益烈時人之好尚愈高况服飾為身之章更須與時而俱進是以夏葛冬裘由來已久衣裳楚楚實云美觀茲為擴張營業便利顧客起見特由蘇杭新到各色綾羅綢緞紗絹絞綃以及男女日用必需之布疋等貨無不應有盡有至於貨色花樣較諸疇昔新穎異常五光十色燦爛奪目並且歡迎顧主價從廉計謂予不信請至敝號購取方知言之不謬也

大連市浪速町　益昌號謹啓　電話長四七五一 七四六〇番　支店電話七二七九番

源增興自造肥皂廣告

敬啓者本號開設已達七載今為擴充營業起見特出厚資由上海聘到有名技師督工製造各種肥皂材料優美如鷄さつき牌方皂鷹牌長條皂品質優良價格低廉再是鷄牌方皂係敝初創之牌近來街市多有仿造本號牌印者伏乞各界諸君認明字號倍加惠顧無任歡迎之至恐未週知謹此奉告

大連市惠比須町一丁目二十九番地　源增興謹啓　(卽伏見台四區)電話七九八九番

大東酒家(和記)中外菜店

敬啓者敝菜店營業多年荷蒙各界光顧無任感激茲特重新改組擇於舊歷三月十八日開張仍就地址三層樓房內外重新修理油漆煥然一新非惟清雅且較前另有可觀並由京滬聘來著名廚師主司烹調預備京蘇筵席西洋大菜以及鷄素燒遂意便酌使役慇懃周到以博顧客之歡心伏乞紳商各界諸君倍加惠顧則敝不勝翹盼無任歡迎之至特此謹啓

大連市浪速町マ區三十二番地　主人　初洪三　(電話五四六六番)

福慶隆開幕廣告

啓者本號以貢獻社會之便利起見特由上海廣東等處運到最新式之保險銀櫃銅床鐵床眞牛皮箱樟木衣箱柳條箱旅行皮包以及紳商應用室內裝飾之各種家器一概完備貨眞價廉零售批發無不克己倘蒙惠顧無任歡迎恐未週知特此謹告

大連小崗子永樂街二十三番地　福慶隆主人謹啓　呼出電話五七二六番

營業發展

啓者本號開設以來數年於茲向由蘇杭採辦綾羅綢緞及外洋輸入各種雜貨物美價廉荷蒙各界惠顧無任感謝之至茲為擴充營業起見聘請技師自製各式緞帽建絨帽雨帽便帽槍絨帽海虎絨女帽各種禮帽學生操帽以及水獺貂皮海龍等帽無不齊備批發零售分外克已恐未週知特此聲明

大連市奥町　各種帽子言無二價　宏順盛謹啓　電話五〇四七番

大杏牌香煙 (一小盒銅五枚)

敝公司自大杏牌香煙出售日見廣銷一日深蒙各界垂顧因此起見特選良材重加追究配製不但氣味清香適口而且於衛生益莫大焉請嘗試之即知其佳矣

大連市監部通　東亞煙公司　(電話長四二七三番)

鳥羽洋行特別廣告

本行經營鐵業歷有多年專由東西兩洋運到油房應用各種機械無一不備價格從廉品質優秀如蒙賜顧無不歡迎之至

大連近江町　鳥羽洋行華商部啓　電話五一六八番

經濟欄

要求復興橫濱港費

日本內務省計畫復興橫濱港灣之應急費、大正十二年度（分爲二三期）之九百萬圓、要求決定爲十三年度之豫算云、

滿鐵新事業之經費

滿鐵埠頭事務所本年提出與本社之明年修築埠頭各所之豫算、須用一千萬圓、其內中之主要部分如左、
東寺兒溝之埋立費二十二萬圓、小崗子海岸埋立費三十萬圓、濱町岸壁費百二十五萬圓、埠頭道路及事務所增築費、五十五萬圓、股線橋費、五十四萬圓、給炭船一雙代、五十萬圓、豆油棧橋費十三萬圓、東鄉町股線橋費三十九萬圓、

埠頭到來貨物

較比前年甚形增加

大連埠頭自從去年之新穀出廻之期、以至本年現在之新穀出廻時於此一個年中、特產貨物到來及船運之所到來數目、到着數爲二百九十九萬六千六百八十二噸、船積之數二百六十九萬九千九百四十八噸、比前年同期到者增加三十八萬九千二十七噸、船積增加三十六萬六千七十九噸云

管內畜產發達

大連管內之畜產、比較商工業等大爲不振、幸得官廳大加振勵、之結果、漸次有發達之望、所有留產較前大增、均係以之耕耘、農業運搬物資之用、然不如騾之用途有利、騾之產額頗見增多云、但對於豚及其他家禽等、乃爲農家之副業、又應急加獎勵云、

埠頭混保豆餅增加

大連埠頭混保豆餅入庫者、六十四萬八千百四十片、出庫者五十五萬二千三百六十二片、入庫超過九萬五千七百七十八片、月末殘九十七萬六千二百三十二片、比前月增加九萬二千八百九十六片云、

特產取引九月殘額

大連取引所九月中之特產物取引所之所成數、先物大豆五千七百十六車、豆餅三百三十八萬一千片、豆油二十萬二千箱、高粱一千三百四十六車、現物豆餅一萬片、豆油百五萬四千六百三十斤比前月大豆減一千三百四十四車豆餅增加六十一萬八千片、豆油亦增加二萬八千八百箱、高粱減少一千百七十四車、再與前年同期相比大豆激減六千二百二十七車、豆餅激減六百五十七萬九千片、豆油激減一萬二千箱、高粱激減百三十七車云、

滿取期米上場問題

滿洲期米上場問題、一時報告加入者、有二十餘名、只爲震災之關係、及其他等事、今又減去九名、比加入之當時、甚形寂寥、然此等乃爲利權浮薄分子、所殘餘者、均爲很有實力之者、僅有此實力家與辦一切、當自然有好結果可期、異常抱樂觀云、現正

調查該輸入者等之關係、備以提交與領事館云、（奉天）

遼陽取引運動存留

滿鐵沿線之各取引所、爲金融濇滯、營業頗感困難、頃來廣瀨內務局長親赴各地視察實況、對於某取引所應行整理、某取引所應行撤廢、現在雖尙未明白發表、然遼陽取引所似有急須整理之必要、該取引所之關係者、頗形憂慮、於五日開重役會協商善後方法、結果舉重役兩三名、赴旅順大連兩地運動存留云、（遼陽）

安東豆餅南輸旺盛

安東所產豆餅、當夏季已過之時向南方運輸、異常旺盛、華商營業、頗見興旺、但向日本去者、爲震災關係、雖已入於需用肥料之時、仍然輸出不振、且爲金融之關係、買賣雙方均極迷惑、至於日本京都大阪兩地方商人、現在對於放賣之事頗極旺盛云、

中東沿線稻米豐收

中東沿線鮮人之所經營之水田事業、最近極其旺盛、由海林至牡丹江方面、鮮人所有之全人口、目下所經營之水面面積約有二千晌、至其每年收穫稻米之成績、均甚優勝、至於本年之稻米、收穫豫想及之、能有三萬石以上之收入云、（哈爾濱）

錢糧商情

特產市場、前星期內、一般人氣、大爲閑散、只八日開行極呈頹勢、日商購買現物者、尤極踴躍、以故各項商情、即先物方面、頗有緩活之形、買者亦大增進、豆油亦有復活之情形云、
▲銀票果如豫測所及、新安値最落至百二圓五錢、亦有前進之勢、標金仍行猛進至三百十六兩、而銀票則仍然受一特大之打擊云、只於倫敦市場、亦漸有幾分昂騰之傾向云、

北滿砂糖生產優盛

外方輸入糖大受脅威

北滿所產砂糖、最近成績甚優、均係羅苹所製造者、哈爾濱東方數十里之阿什阿市去年所製角砂糖、至四萬一千布度之多、再加如哈爾濱松江對岸之呼蘭製糖會社、最近又行積極進行、然而北滿產之砂糖、果爲何種關係、出產費貴、賣價不得在七圓以下者蓋爲鈴木與光武兩商店及俄人之鳥以之商店等、經該手而輸入之爪哇糖、大爲競爭、價値只賣五圓內外、以致北滿製糖競爭不及本年阿付河製糖會社、已行大加修改、製造角砂糖二十五萬布度擬以最廉價而出售之、且今後必欲使北滿製糖異常發展、以期與鈴木光武兩商店對抗競爭云、然今年北滿所產之砂糖額、即在北滿一帶、一年間之所需用者、須有十二萬布度、再向沿海與南滿方面又須輸出三十萬布度、品質優良、俄人異常贊許多歡用之、而且價格又從低廉、則爪哇糖等當然大受打擊、然而俄商方面、近以越飛氏爲後援、於極東露領地方、將行獨專其砂糖界之販路現在以最高價希圖蹂躙浦鹽方面之砂糖、日本商人大受打擊云、

商情（八日）

商品行市

綿糸（早市）

銘柄	受渡日	値段	梱數
扇面	延十末	二三四、五〇	一〇〇
同	同	二三四、〇〇	五〇
同	延十一末	二三六、〇〇	二五
同	同	二三四、〇〇	二五

所成數　二百梱

綿絲（晚市）

銘柄	受渡日	値段	梱數
扇面	延十末	二三四、〇〇	二五
同	延十一末	二三四、〇〇	五〇
同	同	二一五、〇〇	二五
同	同	二三五、五〇	五〇

所成數　百五十梱

麻袋（晚市）

銘柄	受渡日	値段	梱數
鐵筋	延十末	三六五	二〇
同	同	三四〇	三〇
同	延十二末	三二五	五〇

所成數　十萬片

特產行市

▲大豆　先物（早市）

限月	開行	最高	最低	散行
十限	五・二三〇	五・二三〇	五・二三〇	五・二四〇
十一限	五・二五〇	五・二五〇	五・二五〇	五・二五〇
十二限	五・二三〇	五・二四〇	五・二三〇	五・二三〇
一限	五・二三〇	五・二五〇	五・二三〇	五・二四〇
二限	五・一八〇	五・八一〇	五・一八〇	五・一八

所成數　五十三車

▲豆餅

限月	開行	最高	最低	散行
十限	一・七一五	一・七一五	一・七一〇	一・七一〇
十末	｜	｜	｜	｜
十一限	一・七一〇	一・七一〇	一・七一五	一・七一三
十一末	｜	｜	｜	｜
十二限	一・七一五	一・七四〇	一・七一〇	一・七一〇
十二末	｜	｜	｜	｜
一限	一・七四〇	一・七五〇	一・七四〇	一・七五〇
二限	一・七六五	一・七七五	一・七六五	一・七七五

所成數　九萬九千片

▲豆油

限月	開行	最高	最低	散行
十限	一・六二〇	一・六五〇	一・六三〇	一・六五〇
十末	一・六三〇	一・六三〇	一・六三〇	一・六三〇
十一限	一・六〇〇	一・六二〇	一・六〇〇	一・七二〇
十一末	｜	｜	｜	｜
十二限	一・五九〇	一・五九〇	一・五八〇	一・五九〇
十二末	｜	｜	｜	｜
一限	一・五七〇	一・五七〇	一・五六五	一・五六五

所成數　九千箱

▲高粱

限月	開行	最高	最低	散行
十限	二・九〇〇	二・九〇〇	二・九〇〇	二・九〇〇
十一限	二・九七〇	二・九八〇	二・九〇〇	二・九八〇
十二限	二・九九〇	二・九九〇	二・九〇〇	二・九九〇
一限	三・〇〇〇	三・〇〇〇	三・九九〇	三・〇〇〇

所成數　二十一車

▲大豆　先物（晚市）

限月	開行	最高	最低	散行
十限	五・二四〇	五・二四〇	五・二四〇	五・二四〇
十一限	五・二四〇	五・二五〇	五・二四〇	五・二五〇
十二限	五・二三〇	五・二六〇	五・二三〇	五・二六〇
一限	｜	｜	｜	｜
二限	五・一八〇	五・一八〇	五・一八〇	五・一八〇

所成數　五十一車

▲豆餅

限月	開行	最高	最低	散行
十限	一・七〇五	一・七〇五	一・七〇五	一・七〇五
十一限	｜	｜	｜	｜
十二限	一・七二五	一・七二五	一・七二五	一・七二五
十末	｜	｜	｜	｜
十二限	一・七二〇	一・七三〇	一・七二〇	一・七三〇
十二末	｜	｜	｜	｜
一限	｜	｜	｜	｜
一末	｜	｜	｜	｜
二限	｜	｜	｜	｜

所成數　四萬二千箱

▲豆油

限月	開行	最高	最低	散行
十限	一・六五〇	一・六五〇	一・六五〇	一・六五〇
十末	｜	｜	｜	｜
十一限	一・六四〇	一・六四〇	一・六四〇	一・六四〇
十一末	｜	｜	｜	｜
十二限	一・六〇〇	一・六〇〇	一・六〇〇	一・六〇〇
十二末	｜	｜	｜	｜
一限	一・五九〇	一・五九〇	一・五九〇	一・五九〇
一末	｜	｜	｜	｜
二限	｜	｜	｜	｜

所成數　五千函

▲高粱

限月	開行	最高	最低	散行
十限	｜	｜	｜	｜
十一限	｜	｜	｜	｜
十二限	二・九八〇	二・九八〇	二・九八〇	二・九八〇
一限	二・九九〇	二・九九〇	二・九九〇	二・九九〇

所成數　十一車

綿絲行市（大阪電報）

綿糸（早市）

限月	散行	開行
十月	二四六・七	二四五・三
十一月	二四八・九	二四六・八
十二月	二四八・一	二四七・九
一月	二四九・四	二四七・七
二月	二四九・六	二四八・〇
三月	二四九・五	二四八・四
四月	二四九・七	二四九・〇

限月	散行	開行
十月	二四五・三	二四六・〇
十一月	二四六・八	二四七・五
十二月	二四七・九	二四七・六
一月	二四七・七	二四七・八
二月	二四八・〇	二四七・九
三月	二四八・四	二四八・〇
四月	二四九・〇	二四八・二

錢鈔行市

先物（早市）

	開行	散行
近期	一〇二・九五	一〇二・〇五
所成數	百十七萬圓	
遠期	一〇三・四五	一〇二・七〇
所成數	二百四十四萬圓	
金換小洋	百十三圓	

先物（晚市）

	開行	散行
近期	一〇二・一〇	一〇二・〇〇
所成數	八十九萬圓	
遠期	一〇二・七〇	一〇二・四〇
所成數	七十四萬圓	
金換小洋	百十三圓五十錢	

滙兌行市（八日）

●正金銀行滙兌行市（銀建）

向日本參着賣（百圓）	一〇三圓〇〇
同　電信買（同）	一〇四圓二五
同　十五日件買（同）	一〇四圓七五
向上海參着賣（墨銀百兩）	七二兩三五
同　參着買（同）	七一兩八五
同　墨銀參着賣（百弗）	一〇二兩〇〇
同　參着買（同）	一〇一兩〇〇
向香港參着賣（香弗）銀	一〇三圓五〇
同　十日付買（同）	一〇〇圓七五
向天津參着賣（銀百圓）	九七兩三〇
同　十日付買（同）	九六兩〇五
同　參着賣（百弗）銀	一〇二圓〇〇
同　十日付買（同）	一〇〇圓二五
向倫敦電信賣（銀）	二片二志二分一
同　參着賣（同）	二志二片八分五
同　三十日付買（同）	二志三片〇分〇
同　信川付三月買（同）	二志三片四分一

●正金銀行滙發行市（金建）

向倫敦電信買百圓	二志一片八分五
同　參着賣（同）	二志一片六分一
同　三十日付買（同）	二志二片〇分〇
同　信用三月付買（同）	二志二片八分一
同　四箇月買（同）	二志二片六分三
六月信用付買（同）	四九弗八分五
向美國電信賣（百圓）	四八弗二分一
同　參着賣（同）	四八弗八分五
同　三十日付買（同）	四九弗四分一
向佛國參着買（百圓）	七法一五
同　九十日付買（同）	八法五五
向孟買參着賣（百圓）	一五八留四分一
同　三十日買（同）	一六一留〇分〇
倫敦塊	三片二分一
紐育銀塊	六四仙四分三
英米為換	四五仙八分三

●朝鮮銀行外國滙兌行市

向倫敦電信（一圓）	二志一片八分五
同　參着賣（同）	二志一片六分一五
同　每三十日買（同）	二志二片〇分〇
同　每六十日買（同）	二志二片一分一
同　每九十日買（同）	二志二片一分一
同　每四個月買（同）	二志二片一六分三
向紐育電信買（金百圓）	四八弗八分五
同　參着賣	四九弗八分三
同　每三十日買	四九弗二分一
同　每六十日買	四九弗八分五
同　每九十日買	四九弗四分三
同　每四個月買	四九弗八分七
向上海電信（滙按百圓）	一四五圓四五
同	一四二圓三〇
天津向參着賣（金百圓）	八六弗八五
倫敦塊	三片二分一

震災義捐芳名

大連之部

（以下沙河口會扱）小洋〇二元張丹禮〇一元邱學林〇二元楊日昇〇金一圓于世金〇小洋二元王亭室〇一元楊德林〇同孫日袋〇金五圓孫吉亭〇一圓張貽琛〇小洋一元馬國賢〇同張家財〇同張春起〇同开和遠〇同紀鴻濱〇同劉順發〇同崔升祥〇同孫林聚〇同秦俊本〇金一圓張玉發〇同劉文澤〇小洋一元高振山〇同开連碧〇六角徐永江〇二角姜書祥〇一元五角羅錫明〇一元周會臣〇金十圓李世才〇小洋一圓荆善德〇二圓瑞增祥〇六角缶福田〇五角陳仲峻〇二圓張文軒〇一元候會山〇同魏東信〇二角許開盛〇四角鄭國珠〇五角李貴山〇元馮蓄章〇四角韓洪恩〇同張廷魁〇十元永發源〇同芦桂林〇四角馬鴻勳〇一元劉子良〇同鍾家興〇六角蘇奇昇〇金三圓灘源長〇小洋二元李敬三〇金一圓李書田〇小洋五角劉世明〇金一圓麗慶蘭〇同韓樹德〇小洋一圓劉孔知〇金一圓王桂生二圓馮瑞璋〇小洋二元王耀亭〇五元李文忠〇〇金圓駱廷治〇小洋五角于悅中〇一元王鳳撓〇同徐子濱〇金五圓崔光球〇小洋五角安出琳〇一元張有順〇四牟乃令〇五角張忠同〇小一元劉克富〇金五圓安雲峰〇小洋十五元范清德〇七角張兆甲〇金七圓恒蘭豐〇小洋三角杜樂五〇六角胡兆元〇一元孟船義〇一元五角馬篤福〇五角畢世有〇一元五角王德盛〇一元欒子常〇四角馬得山〇一元王彥鴻〇同王永利〇同邢玉山〇八角孫鳳林〇一元張萬昌〇拾元楊占魁〇一元曹樹槙〇同張秀德〇八角魏東昌〇二元李明文〇一元陳連峯〇五角曹錫九〇金三圓林國成〇小洋一元衣秀蘭〇四角趙金魁〇三角◎文田〇金二圓王克型〇小洋四角谷立吉〇二元黃學海〇一元王振南〇五角任芳洲〇金一圓杜新三〇五十錢趙維〇小洋四角王鳳耀〇五角郭登傑〇同鄭希路〇同金

景山〇一圓許大崙〇一圓五角臧芝清〇一圓劉喜亭〇金十圓李長奎〇金一圓周作雨〇小洋五圓王廷瑞〇一圓秦肇甲〇六角盛茂田〇二角王福堂〇一圓王文元〇金五圓孫承恩〇小洋一圓楊慶柱〇六圓天祥當〇三圓普陞當〇同天成當〇同文祥當〇二圓楊桂林〇八角陳立德〇一圓王士福〇金六十錢牟順東〇金五圓田仁耕〇小洋二圓王水信〇金五圓春盛居〇小洋六圓惠豐當〇三圓玉昌當〇同天興當〇金五圓福有長〇小洋五圓趙成德〇一圓王繼賢〇五角王毓芝〇同李德貴〇五圓夏恒貞〇五元譚希洪〇一圓五角義德堂〇五角劉德岩〇八角王義君〇一圓五角王世德〇四角王仁發〇七角劉鳳亭〇一圓王仁德〇二角劉鳳楷〇六角王成德〇八角王仁祥〇一圓五角魁元堂〇四角劉德仁〇八角王義臣〇一圓二角耿玉鐸〇四角劉鳳春〇六角劉充義〇一圓王仁常〇二角劉德福〇一圓劉德方〇二角劉家德〇六角王玉會〇同王玉文〇一圓劉德章〇五角潘成發〇一圓劉茂庸〇同劉德成〇同▽德成〇同劉德顯〇九角劉洪清〇六角劉治忠〇一圓劉德君〇同耿希順〇同王玉堂〇五角々洪金〇一圓五角劉兆田〇一圓劉德和〇五角王世太〇同王玉相〇同劉洪儉〇五角劉洪範〇同劉德智〇九角劉治汗〇八角王玉剛〇同劉洪剛〇同劉茂賢〇同劉德春〇同劉德義〇同劉德增〇同劉德寬〇同耿玉美〇同耿玉清〇同耿玉昌〇同劉德薪〇五角劉德高〇同劉洪成〇同劉洪盛〇同劉德升〇同耿立祿〇同劉鳳閣〇同王仁槙〇同順邦和〇同王仁和〇同劉德安〇同劉發檀〇同朱順邦〇金三圓候執忠〇小洋六角郝文發〇四角候立德〇　圓候立福〇四角候立鼎〇同候立春〇二角孫玉才〇一圓石玉顯〇同候立盛〇六角候允照〇四角候治田〇六角候治壁〇一圓候治林〇六角候治玉〇二角張殿玉〇四角張殿英〇同張殿珠〇二角張大尙〇四角張殿佐〇二角張殿榮〇四角張殿公〇同張殿恒〇同張永寬〇同張大泰〇四角張殿富〇二角張殿林〇同張大吉〇一圓張殿尊〇四角張殿翰〇同李啓全〇一圓周悅文〇四角張殿闓〇一圓張殿學〇同張永品〇二角王傳孝〇同王傳仁〇同王傳順〇同王傳盛〇一圓桑僉新〇二角呂傳申〇三角呂傳泰〇四角呂廣英〇四角〇三角王傳富〇同王明〇四角王傳思〇同王傳有〇二角王安〇同王傳福〇六角黃珠鄂〇二角呂傳金〇二角呂傳香〇三角魏金文〇四角王傳剛〇三角王傳禎〇六角王傳喜〇一圓張永喜〇五角張殿明〇六角張永孟〇四角張殿相〇二角王福〇同畢國安〇同畢國品〇三角桑長明〇四角桑長有〇同張永貞〇同張殿泰〇同李海〇六角張殿寶〇四角張大玉〇同張殿鰲〇三角王祿〇二角畢國新〇同畢國順〇六角桑長發〇二角王傳志〇同王傳堂〇六角張殿閣〇武角呂廣全〇四角畢國玉〇六角畢國梁〇武角王齡〇同呂廣申〇參角王傳忠〇參角周士秀〇同張長貴〇武角周士春〇同干連連〇同杜朶禮〇壹圓魏洪恩〇五角魏德恩〇六角程天斌〇四角程天桂〇參角周士汗〇武角周士文〇同林成良〇同干壽剛

館　町陸　棧良
本棧主人啓　電話三七三八番

連　地號　棧
務請來往紳商倍常惠顧爲荷
本棧主人謹啓

連　棧春棧
臨當知不謬
本棧主人啓　電話六三五二

中華棧
長春　義昌公司　經理人　張炎　李會雲
轉運貨物代辦客事西式客室應酬週到

請看大減價廣告

啓者本號開辦二千餘載特在後樓設立工場異常寬大專染五色綢緞皮綿單夾又染各種帽子整舊如新初由京津購到時式泥人各種兒童玩物各樣花料一千餘種婚祭典禮懷花佩花花坊俱全再由日本東京運來各種大小汽球紙球口球兒童用印手紙新年紙畫一切俱全勿論鄉鎭各埠來信購買定期不悞本店爲歡迎主顧起見特將染價額外輕減每件減價一毛此次又在京津招聘名師十數餘名加工細做惟恐未週知謹此聲名

大連市奧町二十四番地龍口銀行對門
萬彩泉謹啓

東萊銀行大連支店

本銀行總行開設靑島分行上海天津濟南大連其他各大商埠均有特約代理機關辦理商業銀行一切業務所有各種存欵放欵押匯貼現滙兌兌換買賣生金外國貨幣以及代理收付欵項等事無不格外克己交易公平信用昭著倘蒙惠顧極誠歡迎

地址大連監部通五十番地
電話〔經理室五八三八、營業室五八三七、公用三三一四〕

宏裕號紬緞收莊大減價

本號茲因東西無意前圖所存之貨物一概破格價廉出售自八月初五日起欲購賤貨者祈早光臨爲荷如有願兌舖執貨物者請來本號面商恐未週知特此登報聲明

大連市浪速町一〇三號地
本號主人謹白
電話長四六〇九番

接辦鷹牌牛乳代理廣告

敬啓者敝店經理上海英瑞公司之各種牛乳粉已曆多年幸蒙用者嘉賞茲鑒於此種乳粉雖佳但困於價格關係甚不適於華人故近日又包妥該公司之飛鷹老牌牛乳爲東三省及關東州等處之總代理店近日已行接辦存貨甚多想此種牛乳華人方面最爲多銷至於品質之佳定價之廉久已有口皆碑凡市內外代銷者祈光臨敝店華商部一談異常歡迎初時創辦取價從廉特此謹佈

大連市山縣通四九
乾卯支店華商部啓
電話五六〇九番　三〇一七　振替大連三三五番

本號專製醬油味噌品質良善純用優上材料如有主顧特別價廉出賣批發
◎購買者請向本社或代辦處豫定自當迅速送上

最上醬油

滿

天下一品

大連市沙河口
滿洲醬油釀造合資會社
電話二三番

代辦店
西崗子南泰公街　義順興
西崗子北泰公街　郭士善
小劉家屯　大滿洋行
各地代辦處

營口
東海關西首

諸公要買頂好鐘表合適眼鏡東頭慶恒昌德號內

備有各色花樣

請你隨意　包你稱心合意

本號又到大批金銀手表懷表異樣坐鐘掛鐘機器堅固走勢玲瓏應用眼鏡倘有化學專家驗目配光而屬意中幸祈　各界枉顧弗失良機是荷郵票代價九五外埠帶費每隻大洋二角

十八金瓷面三針恰字金手表　每隻大洋二十元
十八金三條梁活環金手表　每隻大洋十三圓五角
十四金恰字金手表　每隻大洋十五圓
十年夾金四方腰形金手表　每隻大洋七圓
五年夾金手表　每隻大洋三圓七角
全玳瑁避日眼鏡　每副大洋一圓五角
十開夾金托力克白色平光鏡　每副大洋二圓
夾金托力克平光鏡　每副大洋三圓

十四金三條梁金手表　每隻大洋十一元
十年夾金手表　每隻大洋六圓
花面夾金手表　每隻大洋四圓五角
各式花面金手表　每隻大洋五圓三角
純鋼恰字手表　每隻大洋六圓
法藍線邊純銀三條梁手表　每隻大洋五圓

兼售百代　電影青年機　各種新式唱片機到

注意　定價克己一概保用　劃一無讓　特請技師精工修理　鐘表售出

恒昌德號啓　京廣雜貨洋酒食物　電話三百四十二號

大連 小崗子宏濟街電話五四六七 六八〇九番
日本赤十字社大連委員支部 救療所
博愛醫院
院長 孟天成
眼科耳鼻咽喉科部主任醫師 陳英
產科婦人科兒科部主任醫師 日冲飛那
花柳病內外科部主任醫師 孟天成

資本金 一億萬圓
積立金 六千五百萬圓
本店（橫濱）
橫濱正金銀行 大連支店
代表電話長三一六一番
宿直專用電話六〇一五番
海關稅取扱所 電話四七六二番

支店
東京、大阪、神戶、長崎、下關、倫敦、里昂、紐約、舊金山、夏突爾、羅付、布哇、悉德尼、新家坡、額爾車達、孟買、蘭貢、香港、上海、厦門、青島、濟南、天津、北京、牛莊、西貢、桑港、奉天、海參威、巴達比雅、開原、長春、哈爾濱、馬尼拉、蔵諸斯、愛列斯、斯拉巴雅、達德郎、亞奈羅、名古屋、

拜啓者敝組向以機械及附屬品五金油漆爲營業荷蒙各界諸君信任已久矣不勝感激之至竊思凡百工師夫欲善其事者必先利其器利器之品含精剛而無他求如斯敝組專赴英德兩國名廠選辦精煉鋒鋼近已運來連在庫以供諸君之用請購而試之如蒙惠顧不拘多少無不竭誠歡迎
大連市山縣通十九號地 合名會社原田組 電話八一二一番

德成鐵工廠遷移擴充廣告
本廠開始營業。已歷十有餘年。信用頗稱昭著。顧客恐後爭先。社會一概需求。自應無物不全。惟因舊址窄狹。久思擇地喬遷。近移寬潤地點。大厦櫛比雲連。凡屬應有工廠。廠廠一時俱添。機器鍋爐等件。碾砣油囤并圈。冷氣榨椿製法。尤是格外新鮮。振興油坊利器。莫不完整燦然。至于保險鐵鍋。好處更不待言。燒鍋火磨用具。採礦機器完全。新聘技師萬能。所製無不精研。既然均認保險。反使價格底廉。如蒙紳商惠購。請即賜電或函。意在歡迎顧主。特此登報宣言。
大連市外沙河口工業地一二ノ九 德成鐵工廠 主人 王明東啓 電話 新設沙河口電話 六五四四番 一五八番

維持信用定價劃一
啓者本號在大連開設雜貨莊十有餘載採辦各國貨物送時購備揀選上品以應需用貨既眞實價亦廉減久蒙各界所惠顧感激莫名茲因東西各國門莊售貨價均劃一惟我華商之價值往往不平或多或少實難取信於人今敝號爲擴充營業保持信用起見特將內部重新修飾貨物定以最廉之價格擇於六月十六日起實行定價劃一以廣招徠而保信用仰各界倍加賜顧不勝企盼之至特此謹佈
大連市羽前町八號地 協茂盛謹啓
電話 批發部 五千四百五十三 綢緞部 長四千六百三十二 雜貨部 四千九百八十八

德泰綢緞京蘇雜貨莊
時值煖風搖曳化日長敝號素抱酬答主顧藉廣招徠之計特向浙杭姑蘇帶定織花素時式鐵機庫緞以及湖縐線春春紗等色色光潔無待自謝並由外洋運到各色嗶嘰毛呢新出俄國毯子凡旅行當需之品應俱全批發零售價格分外公道又有代理法國百代公司新式唱機唱片並有奉天萬芝堂各種丸散膏丹蓋平恒裕堂各種名筆如惠顧無任歡迎也
住所大連奥町三丁目四番地 德泰號紬緞莊主人啓
本號電話 前櫃長五二八二番 後櫃七四四五番

△奉天撫順間

營業 關於銀行一切事務
中國銀行大連支店
營業時間 上午九時至十二時 下午二時至三時
電話四三八五·四七九五番

大連市監部通
株式會社教育銀行
電話五七七一·五四八二番
爲一般銀行業務迅速便利起見每日午後四時止辦理一切事務此告

敬啓者敝號自開辦以來久蒙各界所歡迎實屬感激之至鄙人今又竟妥後開地點開設西洋樂器專門店日本製品西洋來品無不俱全對於各種鋼琴風琴又能正音以及修理一切故障如承垂囑必當迅速辦理工價從廉以副雅意務望各界倍常光顧是爲至禱恐未週知特此聲明
大連市山縣通一一四 西洋樂器商 合資會社田中克蘭德商店 代表社員 田中麒六（電話三七六四番）

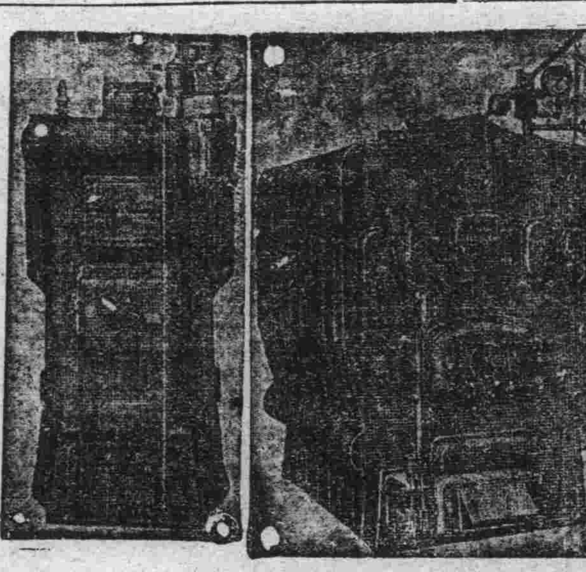

冬令用新式放暖氣鍋爐廣告
較需汽爐子非常之便利而免危險也
啓者敝公司自開辦以來深蒙各界紳商非常歡迎不勝感激之至茲又由美國新卸到勞斗磅哈母會社製造燒暖汽用新式鍋爐較普通鍋爐儉省燃料三分之二磅汽甚低放熱頗高又極壯觀大小現品在庫豐富以及暖汽包並一切附屬汽門管子無一不全本店特備優等技師專包工程如蒙垂青或駕親臨或通函照會敝公司必爲歡迎恐未週知特此佈告
大連市大山通六十一號地 美商鴻恩公司分行 電話五〇一八番

西崗俳優宿舍廣告
邦子 西皮 二黃 時調 大鼓 改良 戲詞 遂意 點唱
于小芬 于小順 黃小榮 黃小蓮 黃福仙 黃福春 黃小寶
王金寶 盧翠鳳 小盧翠 盧銀鳳 劉鳳寶
劉蓮舫 劉巧菱 劉小蓮 黃小喜 李小順 李小春 薛小鳳

本宿舍自創辦俳優以來已經數載幸蒙市面往來之士紳商惠臨現本所不惜重資將樓房接連寬潤修飾潔麗特由京津芝罘上海等處邀來以上所列頭等歌妓十餘名均色藝雙佳待客周洽每日絲竹管絃樓臺歌舞望祈走馬章臺諸君大駕光臨方知別有一番繁盛
小崗子福德街十二番 舊有話電一二七三番 新增電話三五一三番

肺病
肋膜炎 肺尖加答兒 保好藥
百圓進呈
定價 壹週間分 拾圓。八圓。五圓。
▲本劑專治肺病確認爲最有効力之靈藥
歐美醫科大學病院
帝國醫科大學病院
均有實揚之配劑並有內務省衛生試驗所之嚴封保證爲治肺之特効藥如若如此證言有不對之處請與分析進呈百圓本劑服用三日咳嗽立止飲食增進並能去熱可防盜汗腦筋鎭靜得以安眠
發賣處
大阪三休橋北詰 有田德拉克 電話船場二三四四番 一六一四番
東京日本橋區四丁目 有田德拉克 電話本局三三八四番 一〇七七番
肺病病理模型日本全國及海外各大商埠均設置有專賣所陳列此項模型作爲一般人士參考觸目驚心患病者急來醫治敢保効驗如神

包治的藥其他各藥房不準私賣有僞造之德拉克所以請認明有田德拉克爲要
關東發賣元 東京日本橋區通四丁目 有田毒拉克 電話本局三三八四番 一〇七七番
關西發賣元 大阪市南區三休橋北詰 有田毒拉克 電話船場二三四四番 一六一四番

大連盤城町 有田毒拉克 專賣所
◉滿洲 大連盤城町 沙河口京町 撫順高砂町 鐵嶺東敷島町 安東縣四番通 長春東一條通 營口永世街
◉支那 哈爾濱傳家甸 北京前門外 天津北旭街 濟南普利門外 青島新市場 上海馬禮遜路 漢口日本租界 廣東大南路

大連市內 吉野町口
亨得利鐘表眼鏡支行
開幕紀念大減價廿一天
六號臬殼瑞士手表每只金票五元
六號眞夾金手表每只金票六元五角
六號眞銀殼花面新式手表每只金票八元
六號眞夾金各式新奇雙卡字手表每只金票十二元五角
六號眞金十四開各式手表至只金票十元五角
六號花面眞金十四開雙卡字手表每只金票廿元八角

六號夾金瑞士手表每只金票五元
六號眞夾金細心手表每只金票七元五毛
六號眞銀殼雙卡字手表每只金票十一元五毛
六號十四開眞金活亮手表每只金票十三元
四號本牌銀殼捫表每只金票十一元
三號美國夜光卡字明表每只金票五元
凡將此券剪下寄還者照上價作二元通用
貳元券 此券祗限外埠通用郵費每只二毛

注意 購本行之鐘表
—◇— 得享利不取修 全國享得費之利益 —◇—
本行售出鐘表一律保用賠有保單爲證持此保單向各分行修理均可免費

本行分設全國各埠三十餘處今爲便利連埠人士起見特再分設大連監部通吉野町口定舊歷八月初一日開幕特行紀念大減價廿一天對各貨一律照碼八扣加送贈品惟此種優待祗覺連埠一隅便利外埠人士多有向隅之憾用特贈設通信販賣廉價部編成兩光優待券一種專爲外埠顧客通信購買之用今將各貨扣實價目數種臚列於後

請觀此美麗嬰孩自己藥片之小孩
再閱以下所述即可知矣
右上首之肥美小孩其父親係東三省營口車站事務所范肇成君來示云小兒三四個月之時因乏乳水瘦弱不堪及試服嬰孩自己藥片漸見肥胖現下强壯肥美身量甚重也左上首喜笑之小兒其父親係旅居印度歌而定先生來函云余與室人確知嬰孩自己藥片之奇功蓋余之小兒曾患夜不安睡大便閉結出牙痛苦以及寒熱交作等症服用此藥片立見功效左下首幼兒之父乃是天津趙思吾先生其來示云小兒生甫數月陡患腹瀉醫藥罔效及試服嬰孩自已藥片立即全愈功效神速迥乎不同也
右下首肥美小孩其叔父係廣東々莞塘頭厦鄉山福音堂羅詠德先生來函云舍姪患腹痛日久漸々瘦弱不堪及服用嬰孩自己藥片其大便有蛔虫便出小兒腹痛亦止日見肥壯甚爲歡慰如尊處無從購買嬰孩自己藥片祈即寄郵票大洋六角至上海江西路六十號韋廉士醫生藥局原班郵奉一瓶可也每六瓶大洋三元郵力在內

滿鐵火車內賣報

發行人 西片 朝三